庸報
THE YUNG PAO
TIENTSIN
第八百三十六號
今日本報四張售大洋四分
館址　天津法租界二十一號路第一百零一號
電話　編輯部三零六九四　營業部三二六六八
電報掛號　（庸）字一六六一
□定報價目□
中國境內每月一元每六個月洋五元五角全年洋十元　日本朝鮮同
（新疆蒙古每月洋二元）歐美各國每月洋二元五角每六個月洋十五元全年洋卅元報費先惠郵費在內
本報廣告以五方寸起碼印有價目表可向本館廣告部索取

昨晚南京總部開會
五院組織法最後審查
行政立法司法三院組織法修正竣事
國府及五院長之人選

【上海七日下午十二時四十分本報專電】國府五院人選、據某中委告記者、國府主席爲蔣介石、委員爲譚延闓、胡漢民、戴季陶、蔡元培、王寵惠、馮玉祥、林森、張繼、孫科、陳果夫、于右任、閻錫山、李濟琛、李宗仁、楊樹莊、何應欽、行政院長譚延闓、副院長馮玉祥、立法院長胡漢民、副院長林森、司法院長王寵惠、副院長張繼、考試院長戴季陶、副院長孫科、監察院長蔡元培、副院長陳果夫、以上各人、除未在京者外、餘均本人同意、不致再變、五院將先成立行政、立法、司法三院、考試、監察兩院稍遲、但亦於年內成立、（京市政府已奉令備五院房屋）、五院組織法、（經胡漢民、戴季陶、王寵惠、孫科會商）大體已草定、准交八日中政會討論決定後、立即移交下午七時接開之中央常會、通過發表、五院長同時解決、

【南京七日下午十一時廿分本報專電】虞（七日）下午二時、湯山有會議、譚（延闓）、胡（漢民）、孫（科）、戴（季陶）、王（寵惠）出席、對五院組織法有所討論、行政、立法、司法三院組織法、虞（七日）已修正竣事、晚八時在總部續開五院組織法最後審查會、胡（漢民）、蔣（介石）、譚（延闓）、戴（季陶）、蔡（元培）、李（宗仁）、李（濟琛）、李（石曾）、吳「稚暉」等列席、

【又電】傳國防會議主席爲李宗仁、李語人、謂不知有此事、並稱、雙十節後即返漢、願以全力進行兩湖建設事業、今人輒謂宜鞏固中央、中央當然須鞏固、地方亦未可忽視、中樞發號施令、自屬關係重要、然地方上亦宜有眞正領袖、指導與訓練民衆、

【南京七日下午十二時四十分本報專電】確訊、中央以鐵路亟須擴充、決派孫科任鐵路督辦、又農礦部將來或分設農務礦務兩部、

【又電】首都行政區、聞已劃定、五院地點、擬在總理陵西北二十里範圍內建築、頃已著手查勘、

白崇禧昨赴灤晤楊宇霆
商洽防地及平奉通車
米春霖代表張楊抵唐

【本報七日夜十一時北平電話】總部行營消息、白崇禧今日下午八時、由唐山赴灤州、定午後四時與楊宇霆晤面、商洽國奉兩軍防地分配問題、及恢復平奉路通車事、

【七日北平特訊】東北方面對於處置關內善後問題、迭由張學良楊宇霆與白崇禧商洽、日前楊宇霆曾派三四方面兵站總監米春霖到唐山、米氏携有張學良、楊宇霆親筆函件、白崇禧亦以關內問題急須與奉天方面負責人員會商、俾將防地交通等事一一解決、六日白崇禧會晤米春霖、致電楊宇霆、邀再到灤一晤、白定今日親往灤州、惟截至本日午後三時止、平中各機關尚未接到白氏離唐報告、記者頃晤與何其鞏市長返平之某秘書、據云、彼等係昨午「六日」離唐、白總指揮因與楊宇霆會見、決於七日晨赴灤、昨報載楊宇霆返奉之說完全不確、五日晚楊曾自榆關有電致白總指揮、楊代表米春霖、亦云楊在榆關、並力約與白爲再度會晤云、

山東股匪砲擊臨淄城
焚刼村鎮無算崔士傑父被綁

【濟南七日上午十一時廿分本報專電】大股土匪由黃某統率、砲擊淄城、後經調停、由商會出欵三萬六千元、始歸停戰、該匪焚刼村鎮無算、交涉員崔士傑之父被綁、聞已贖回、

閻錫山雙十節後赴寗
三集團總參贊趙戴文謂
赴寗前並將先到津視察

【七日北平特訊】記者於今日上午十時、赴東四七條閻錫山私邸、訪第三集團軍總司令部總參贊趙戴文、趙親自接見、操晉音、衣布衣、年六十餘歲、精神矍鑠、與記者暢談甚久、（記者問趙答）

閻赴寗事　（問）閻總司令、有赴京確訊否、（答）敝總司令因奉中央各委員、及蔣總司令電邀赴京、共謀國是、刻已決定前往、日期則在雙十節後、并擬先到天津、察視地方情形、敝總司令以身任平津衛戍責任、天津方面屢欲親往視察、均以事未果、此次與商啓予、對於津事所詢居多、可見其實有關心之處、至赴京日期、當在到津以後方能決定也、

就內長否　（問）總司令是否就內政部長、（答）當敝總司令在晉時、中央即以担任內政部長之事徵求意見、敝總司令以爲國服務、爲民宣勞、對此事業已覆電允爲担任、因其個人意見、深知內政非切實整頓不可、時欲以治晉能力治國、故對內政部長一席、並未十分婉辭推託、中央對此已經擬定、雙十節前或可發表、

分會委員　（問）總參贊就北平分會委員否、（答）日前與劉雪亞「鎮華」會晤、對此事亦會協商、俟商啓予十二日來平後、須再爲一度協商、河北省政府已決十二日移平、北平政治分會、同時移往懷仁堂、新委員就職、當在移入懷仁堂以後、

辭都統職　（問）總參贊何時就察哈爾都統、（答）余自奉閻總司令任爲察哈爾都統後、因事務紛繁、迄未到察哈爾、一切事務、均派會詔代理、余前經該地時、因在夜間、未能作長時間勾留、對都統一職、已面向閻總司令辭職、

徐閻暢談　（問）徐總指揮來平任務爲何、（答）次辰「徐永昌」昨晚到平、今早余始知、今晨七時、徐即到此謁見閻總司令、現尚在暢談中、此次徐氏來平、係爲向閻總司令報告前方防務情形、大約明日即回唐山防次、徐部第三軍現已縮改爲第二師、日內即向天津唐山間移防云云、談至此、有他客請謁、記者遂辭出、

閻邸會議
決定即日南下
昨覆電蔣介石

【本報七日夜十一時北平電話】閻錫山因蔣介石迭電催促入京、商洽要政、昨晚在東四私邸、召集重要僚屬會議、結果決定雙十節後南下、并聞昨已有電覆蔣介石云、

英人史密斯
昨日到上海

【上海七日下午十一時五分本報專電】英人史密斯今日抵滬、史氏主張中英合資、從事建設事業、

馮玉祥日內即入京
日前離西安當晚到潼關
昨日上午抵洛陽

【上海七日下午十二時四十分本報專電】馮玉祥已起程來京、蔣介石電何成濬、邀閻錫山入京商大計、

【本報七日夜十一時北平電話】據第二集團軍招待處消息、馮玉祥總司令已於六日下午由西安起程、當晚即抵潼關、七日上午抵洛陽、不日即轉道晉京、

滬郵復工後要求之條件
加薪事可實現
撤劉書蕃難允

【上海七日下午十二時四十分本報專電】滬郵工復工後、交部魚（六日）續議郵工待遇、關於經濟部分、以上級太優、決比照行政機關、爲相當低減、重行改定、滬郵工要求條件、關於加薪事、決上級薪改兩爲元、低級進級加薪、至撤換劉書蕃、則以郵權甫收回、劉幹練無過失、恐難允許、交長王伯羣陽（七日）來滬、面述此意、

修約交涉
外王接見外領
張羣昨日抵滬

【上海七日下午十一時十五分本報專電】王正廷日內接見法、意、比、三國總領事、聞係接洽修約問題、

【又電】張羣奉召回國、微「五日」自東京首途、陽「七日」已抵滬、此行有關中日懸案之解決、

河北委員
國府決任命易培基即將發表

【南京七日下午十一時廿分本報專電】國民政府決任命易培基爲河北省府委員、即正式議決發表、

滬造幣廠
六個月內可開工
總理像幣模鑄就

【上海七日下午八時四十分本報專電】滬造幣廠六個月內、可望開工、頃已著手修理、該廠日可造銀圓二百萬、總理像幣模、係在美鑄製、

三十七軍
調赴甯河蘆台塘沽一帶

【本報七日夜十一時北平電話】三十七軍范熙績部、已由灤州開赴蘆台一帶、昨日范曾有電到平報告、茲錄原文如次、北平何總參議雪竹兄、楊總參謀長耿光兄勳鑒、敝軍及獨立第三師奉調開赴甯河蘆台塘沽一帶、除第三師暫留唐山外、參與雙十節閱兵典禮、其餘各師七日可到達指定地點、范熙績魚（六日）

馮玉祥派員
抵唐山勞軍

【唐山七日下午二時卅分本報專電】馮玉祥派員來唐、慰勞東征軍隊、送絨衣毛毯、毛巾、絨襪甚多、

薛篤弼可望打銷辭意
國府議決堅決慰留
馮玉祥電請仍供職

【南京七日下午十一時廿分本報專電】薛篤弼辭內長、國府議決堅決慰留、薛曾電馮玉祥請示行止、馮覆謂應服從府令、照舊供職、薛可望打銷辭意、

南北之雙十節
同時舉行閱兵典禮
并有講演會提燈會

南京　【本報七日夜十一時北平電話】國聞社南京六日電、首都定國慶日舉行大閱兵、刻由衛戍司令部籌備一切、參加閱兵部隊、爲衛戍司令部之衛戍軍及第六師步兵一旅、騎砲兵各一旅、檢閱地點在飛機場、谷正倫担任總指揮、

【國聞社上海七日電】雙十節南京有大規模講演會、地點在中央大學、已聘定譚延闓蔣介石胡漢民等担任講演、

北平　【本報七日夜十一時北平電話】據衛戍司令部消息、閻錫山定雙十節上午八時、在天安門前舉行閱兵典禮、并約駐平各國公使、及各國武官蒞臨觀操、十一時在外交大樓、設宴招待、各學校及各團體、均準備舉行慶祝會、天安門前閱兵典禮事畢後、即在該處召集慶祝大會、晚間并舉行提燈大會、此外西山總理靈前亦有大規模之慶祝、

武漢　【本報七日夜十一時北平電話】據國聞社漢口七日電、第四集團軍總司令部、定雙十節舉行大閱兵、李宗仁由甯致電、派胡宗鐸爲閱兵總指揮、

唐山之擴大國慶紀念
九日至十一日舉行三日
各項程序均已規定妥當

【四日唐山通訊】十月十日爲國慶紀念、歷年均有隆重典禮舉行、本年適逢國民政府北伐完成、統一全國之後、故尤有特別紀念之價值、此次東征各軍於蕭清殘敵之後、屯兵唐山、第四集團前敵總指揮政治訓練部發出通啓、特招集各團體各機關代表、於一日上午十時、假交通大學該部辦公廳、開籌備雙十節慶祝事宜大會、前參謀處、政訓部、公安局、商會處、平奉路製造廠機務處、車務處、華新紗廠、啓新洋灰公司、開灤礦務局、各學校代表百餘人出席、議決擴大此次完成北伐之第一次國慶紀念、連續舉行三日慶祝大會、並通知灤東各屬民衆團體、各機關代表、一律參加、並發乘車免費證、其火車不通各處、概由大車馬車迎送、由九日起至十一日、其各學校各工廠放假三日、其預定大會程序如下、

△十月九日下午一時至四時、中西樂、講演隊講演、及各團體隨意表演、下午七時至十時、提燈會、

△十日上午七時至十時、閱兵、下午一時至四時、慶祝會、下午七時至十時、餘火、

△十一日下午一時至四時、新舊劇、下午七時至十時、電影、跳舞、魔術、

【另一通信】此次國慶大會、唐山商學等團體、籌備參加并舉行各種游藝、表演、提燈會等、而平奉路製造廠員司、於本日（四日）下午五時、召集各廠公事房代表龐子鳴、郭一麐、張鴻鈞、王子良、韓濟庭、唐文忠、楊溟北、常永合等三十餘人、公推龐子鳴爲主席、略謂、此次諸仝人本愛國熱忱、參加盛會、且本廠材料處加入合作、議決請各部監工、工目、加入擴大提燈會、並規定出發地點、時間等、以維秩序、而免散亂、聞明日仍開會籌備進行云、

浚浦局前總工程師
韓德生回國展期
因要求養老金

【上海七日下午十時卅五分本報專電】浚浦局前總工程師韓德生、前決定刪（十五日）返國、頃又改期、聞係因要求特別養老金萬七千元、交署允減半支給、現在交涉中、

市政府新設施 實行編制街村

═訓令公安局及三特別區 限文到半月內辦理完竣═

天津特別市市長崔廷獻、為樹立市自治之始基、開訓練市民使用四權之初步、並暨理市政起見、特囑秘書處起草天津特別市街村組織暫行條例、提交市政會議通過、業令公安局及三特別區按照原條例、認眞辦理、限於令到半月內、將各街村長副及閭鄰長完全選出、編製完竣、列表具報、其進行手續由各該局區隨時到市府商承辦理、以期不煩擾、不費鏹、不周折、費時、此誠市政要圖、造福津民之舉也、茲錄誌市府原訓令及條文於左、

㊀訓令 案照天津特別市街村組織暫行條例、業經本府第十二次市政會議議決通過、亟應按照條例、認眞辦理、事關創舉、必須宣傳、使大家知之、而即行之、除分令外、合行檢同條例、令仰該局區遵照、將該管界內街村長副及閭鄰長迅速推選、務於令到半月內辦理完竣、列表具報表式併發、至關於半月內編制閭鄰長完竣之進行手續、應由該局區隨時來商、以期不煩擾、不費錢、不周折費時為要、此令、附發條例一紙、表式一紙、

㊁條例 本市府為樹立市自治之始基、開訓練市民使用四權之初步、並為目下整理市政與市民合作之首要事件、特先提出天津特別市街村組織條例如下、

天津特別市街村組織暫行條例

第一章 總則

第一條 本條例參照國民政府頒布縣組織法第五第六章規定之、

第二條 本市各街村仍依原屬公安局及三特別區管轄之、

第二章 街村編制

第三條 各街村均以原有境界為區域、

第四條 凡滿百戶之街村或聯合數街村在百戶以上者為一編街村、應設街村長一人、街村副一人、其戶數較多者、得增設街村副一人、但至多不得過四人、不滿百戶之街村因有特殊情形、不便聯合其他各街村者、亦得自成一編街村、

第五條 街村居民以二十五家為閭、設閭長一人、五家為鄰、設鄰長一人、閭鄰應按次序冠以數目字樣、街村居民居住團結、或不便分配、在二十五家以上五十家以下或未滿二十五家者、亦得設閭長一人、在五家以上十家以下可設鄰長一人、

第三章 街村長副閭鄰長選舉辦法

第六條 凡街村居民年在二十五歲以上、核實公正、粗通文義者、均有被選街村長副之資格、但在外別有職業者、不得被選、

第七條 街村長副應由各該街村市民會議加倍選出、由公安局及特別區呈候市政府擇委、街村長副選舉時、應由公安局或特別區派員到場監視、

第八條 街村長副改選、每年應於秋節後一日內舉行、

第九條 街村長副改選後、舊任應於新任奉委三日內將所管一切移交接管、並由新任將交接日期報告局區、彙轉本府備查、聯任者同、

第十條 閭長於每年新任街村長接事十日內、由本閭居民推選、選定後由村長報告局區、彙送市府給證、

第十一條 鄰長於每年閭長改選時、由本鄰居民推選之、

第四章 街村公所

第十二條 街村公所為執行本市街村自治事務機關、其執行人員以街村長副閭鄰長組織之、

第十三條 街村公所處理事務、應以合議制多數人議決行之、但出席街村長副閭長等不得少於七八、

第十四條 街村公所應辦事務如左、

一、行政官廳委辦事項、

二、市民會議議決事項、

三、其他一切應行執行之事務、

四、報告職務內辦理情形、及特別發生事件、

第十五條 街村公所經費由街村居民担負之、但每届月終、須將用途詳細公佈之、

第十六條 街村公所應置記錄簿、將處理重要事務之到塲人數及所辦事項登記之、

第五章 市民會議

第十七條 街村內居民、年在二十歲以上者、均得參與各該街村之市民會議、但品行不端與有嗜好及曾受刑事處分尙未復權者、不得參與會議、

第十八條 市民會議對於街村公約、及自治事項、有創制及複決之權、街村長副違法去職時、市民會議得罷免改選之、前條之創制複決罷免程序、在法律未定以前、均應報由局區查核轉呈本府辦理、

第十九條 會議分通常臨時兩種、由街村長招集之、通常會議每年舉行一次、臨時會議遇有特別事件隨時招集之、

第二十條 開會時須有應當到會之市民過半數始得開議、

第六章 監察委員會

第二十一條 監察委員會於各街村市民會議內、各由居民中選舉三人、或七人組織之、

第二十二條 監察委員會職務如左、

一、淸查街村財政、

二、舉發執行事務人員之弊端、

第二十三條 監察委員會如查有前條第二項情事、應報局區轉府核辦、

第二十四條 監察委員任期一年、但得連任、

第七章 附則

第二十五條 在省市尙未劃分以前、暫就舊市試辦、一劃定、再行修正、

第二十六條 本條例各分章內施行細則、應由各街村自行擬定、呈報局區查核轉府備案、

第二十七條 本條例自公布日施行、

市府將遷入 鮑家大樓

天津特別市政府地址、本原借津沽市政公署、屋宇狹小、不敷辦公、茲聞崔市長意以對過鮑家大樓、除敎育局佔去一部分外、內容尙甚寬大、室內又佈置雅潔、擬將秘書處全部遷入該處辦公、而騰出之房、劃歸土地局應用云、

全市黨員大會

═昨在市指委會舉行 到會黨員六百餘人═

▲各部處報告工作概況

昨日（七日）上午九時、天津特別市黨務指導委員會在該會會塲、（省議會舊址）招集第一次全市黨員大會、出席者六百餘人、以工人黨員為多、由潘雲超主席、如儀行禮後、首由主席報告開會宗旨、全會工作概況及對於全國黨務之觀察和批評、繼由各部長報告各部工作概況·報告畢·黨員發表意見、提出意見者頗多、除口頭表示者外、紙面提出者計三十六件、以關於解除工人青年之痛苦、及謀令市黨務發展者為多、直至下午二時、始呼口號閉會、全塲秩序頗稱嚴肅、革命空氣甚為緊張云、

曾延毅注意 國慶治安

預先週密佈置

雙十國慶典禮現已屆期、本埠前奉中央明令舉行大規模之紀念、邇來各法團各機關現已積極籌備、大致業已就緒、公安局長職司公安、對雙十節各團體舉行提燈及游藝會民衆參加必多、是以屆時治安問題、極為關懷、誠恐共黨宵小、混跡其間、擾亂治安、茲聞公安局方面消息、曾局長已下令將四郊出差之保安隊、現已調回、并加特別組織、及規定維持治安法令、通令傳知各隊、并開已將各特別崗位分配、設遇有某項與治安特別法令抵觸、一律加以嚴制、以期與警察協同動作、預將布置妥善、免至臨時倉卒不及云、

省政府電覆財部

力爭捲煙吸戶捐稅

俾全省教育得以維持

河北省政府力爭捲烟吸戶捐、應劃歸省方、復財政部焦電、文云、南京財政部宋部長勛鑒、馬支兩電敬悉、查捲烟統稅為正稅、吸戶捐為附加捐、正稅收入歸中央、附加捐收入歸省地方、前經迭電陳明在案、本省政府設局所收之吸戶捐、係由民國十四年來撥作全省教育經費之稱附加捐、相沿已久、與貴部派員所收之統稅性質不同、自無撤回之必要、又統稅徵自商人、附加捐係徵自吸戶、稅捐之徵收、既屬各別、於中央之政令威信、更無違背之可言、況撥充庫券基金、亦僅指統稅而言、並不及於吸戶捐、查國府續發江海關二五附稅國庫券條例第九條內載、附本券在發行之日起、至十八年十二月份止、應付息銀以江海關二五附稅奢侈稅之全部、及江浙捲菸統稅之一部分撥作付息基金、如奢侈稅足敷息金時、捲菸統稅卽行停撥、自十九年一月份起、以二五附稅全部收入作為本息基金、至全部清償為止等語、是江海關之收入撥作庫券基金、並不專指捲菸統稅一部分、且有奢侈稅足敷息金、捲烟統稅卽行停撥之限制、至若津海關二五附稅、國庫券條例第十條基金之規定、則僅以津海關二五附稅全部收入作抵、並不及於捲烟統稅、更不能影響於吸戶捐、故在貴部派員徵收捲烟統稅以作庫券之基金、似可仿照江海關辦法、只限於統稅之一部分、如必欲併收河北省之捲烟吸戶捐、亦請俟本省教育經費籌有確款後、再行計議·仍祈俯賜鑒原·迅令北平捲烟統稅局將所設關於徵收吸戶捐之分局、尅日撤銷、免再衝突、致礙雙方進行、俾全省教育得以維持、無任感禱、河北省政府委員會叩魚印、

保安第三大隊 接管廣開

負整理地面全責

西門外白骨塔西廣開地方、自設立營業塲以來、人烟逐漸稠密、良莠不齊、時有行凶作惡等人擾亂其間、現公安局以該處、若無專負其責者、誠恐冬防一屆、易於發生事故、已於近日、指令保安警察第三大隊接管、負整理之全責、與南二南三劃清界限、刻該隊長王毓傑特邀集該方首事、先行清查戶口、凡附近一帶之暗娼不良份子、均行驅逐、各小店亦限於十日內、取覓三家以上之妥實鋪保、方准營業云、

工巡捐務處 更改捐章

小車納地車捐

天津工巡捐務處、車捐種類、原有小車地車之分、小車每月捐洋三角、地車每月捐洋一元五角、頃聞該處稽查、令各小車一律繳納地車捐、否則即行罰辦云、

何紹南注重 政治訓練

何紹南氏對於政治訓練非常注重、深恐各官佐有日久生懈、及研究不力情事、茲規定每星期二五在本部親自為全體少校以上官佐演講黨義及政治、藉以喚起精神、俾知注意、並嚴飭所屬、於聽講之餘、均須自行認眞研究、由該氏隨時口試、以資策勵云、

華商賽馬會加賽佈告

茲為游民收容教養所籌經費定於十月十日加賽一日十三十四為本會原定加賽每日下午一時起賽秋賽所發各種門券一律有効此佈

天津特別市黨務指導委員會通告（二）

茲訂十月八日（星期一）上午九時在河北公園舊省議會議塲舉行擴大總理紀念週、除本市黨員必須出席外、并希各團體各機關人員踴躍參加為要、特此通告（10·12）

天津各界國慶紀念慶祝大會籌備會通告

為通告事茲值北伐告成訓政伊始十月十日國慶佳節應彰慶祝盛典以示紀念現經議決各要項辦法除分函通知外特此通告務望全體民衆屆時踴躍參加為要

一、大會地點—河北五馬路日緯路蔡家花園西

一、大會開幕時間—上午九時、閉會後遊行、路綫由

一、總主任指揮股規定之

一、游藝地點—㈠河北公園㈡南開中學禮堂

一、游藝時間—下午一時起

一、提燈—下午五時在河北公園集合

一、放假—各機關各學校放假三日工界休業一日商店店員輪流休假一日（10·10）

聞

元配陳夫人慟於民國十七年夏歷七月初十日卯時壽終平寓內寢享年六十五歲今擇於夏歷八月二十九日領帖九月初一日發引暫厝北平宣外崇效寺俟另卜期回河南唐河原籍安葬各處友戚或因住址記憶不清或台蹤遷移靡定訃寄難週特再登報謹此訃（10·15）

恕訃不週

杖期生 牛棠 抆淚頓首

哀子 葆忱 葆愢 葆忻 葆愉 泣血稽顙

齊衰期孫 續瑄 等 泣稽首

喪居北平西單門內南小街椿樹胡同十二號本宅

天津 天寶金店

日租界大馬路

金銀首飾 成色十足

器皿禮品 式樣新奇

珠寶鑽石 貨眞價廉

洋鑲工藝 美術精細

貨價不合 退換隨意

電話總局二五七四號 二九九一

祝君早生貴子

男……請服香港天壽堂眞正海狗鞭健腎丸

女……請服香港天壽堂姑嫂調經丸

眞有不可思議之功回造化之力誠家庭之大

嗣男女聖藥也服法詳載仿單健腎丸每盒大洋一元姑嫂丸每盒大洋一元五角

天津法租界五號路（即巴黎道）北洋廣告公司藥品部經售

中歐貿易公司

美術雕刻 鐘表玩具 印度綢緞 香水化粧 承製新裝 歡迎主顧

瑞士咯拉姆廠出品懷表 法國格爾蘭廠香水化粧 照價九扣

本公司設法租界春和戲院旁 分公司設巴黎瑞雪路十九號

電話南局三二五〇九

律師李懷亮啓事

鄙人自辭去大理院庭長併在平津兩處執行律師職務接洽地點北平西四巡捕廳胡同三十二號電話西局一三四八天津在法界巴黎道五號路盛興洋行電話南局七一八

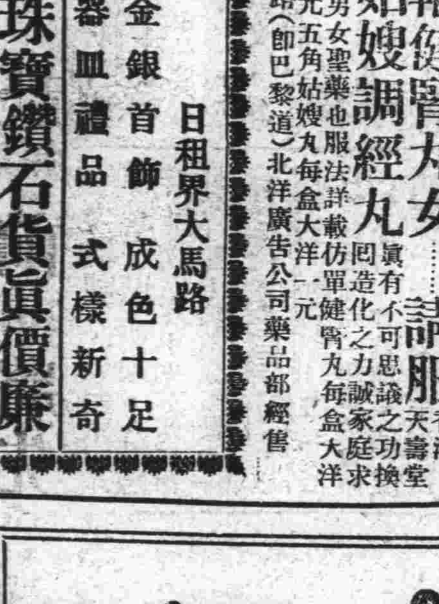

克隆洋行

啓者本行專售上等鑽石白金鑲嵌各種新奇飾品並現到大種手懷表金銀電鍍器皿琺瑯古銅雲石料器以及德國最新出品如陶器及美術物品無不齊備務請各界駕臨敝行一覽無任歡迎

德商 克隆洋行 謹啓

天津英界中街南口

電話三〇九八九號

天津 美豐金店

北門內 電話總局 一八七六 四七三七

法界梨棧南局二一六八八

秋季天清氣爽 娶聘具按時光

金銀首飾作嫁粧 珠花選擇新樣

本店有鑒於斯 特別加意改良

梳粧銀器瀑花缸 維新異常漂亮

德醫 陳倫會

門診上午九點至十二點

出診下午二點至六點

急症隨請隨到

診所 德華藥房

法界第二十六號路 電話南局一七九四

山西建昌大砟到津

敬啓者敝公司向督銷山西建昌煤礦大砟茲鑒於時令之需要特極力設法運津大批以供燃主及實業界之用零整批購無任歡迎

福祥昌煤業公司啓

住址老車站郵包稅局旁電話東局四百六十五號

東廠電話東局六百七十二 北廠北局二百零八

(B862·12·19)

天津 大華飯店

新添西菜茶點

午飯一元 中山餐 晚飯元半

（地址在英法交界環酒樓）

電話自動機 三一九六三 三三六〇八

定座請早 以免向隅

中山汽車行

（開幕大減價一月）

按價七扣

璧克轎車 日夜出賃 美麗舒適 定價克己

（開設中原公司西）

電話二一一八一〇號

驗光準確

中國眼鏡公司

出品精良 貨高價廉

裝配合式 歡迎參觀

地址法租界海大道九十六號

（電話三三三九四）

北洋廣告公司

專辦

全國各埠各種報紙廣告

本埠電車內外特殊廣告

本埠外埠馬路粘貼廣告

本埠外埠各電影院廣告

本埠城廂內外遊行廣告

兼製銅版鋅版鉛版木版

并代繪各種美術化圖樣

開設天津法租界巴黎道 電話自動機三一六六一

警備部雙十閱兵　慶祝國慶儀節

警備司令部於國慶日舉行閱兵式、及慶祝典禮、業將秩序訂定·照錄如次、（并通令一件）爲令行事、查雙十節慶祝大會、本埠軍警憲均一律與會、業經分令遵照、該日除開會慶祝外、應即舉行閱兵式、及武裝遊行、以壯軍威、而崇國典、茲將參加部隊及規定各項、另單分列、合亟令仰遵照辦理、勿得違誤、是爲至要、切切、此令、（慶祝雙十節規定事項）㊀雙十節本部擬以武裝兵隊步團、炮兵一營、騎兵一部、加入慶祝大會、指定加入部隊列左、第九旅步兵一團、第二十四師步兵一團、山炮營警察保安隊一營、保安騎兵一隊、自行車一隊、裝甲車、㊁兵員之編組及挑選、參加大會部隊、每連按九十九名編成、㊀服裝須整潔、㊁身體務高壯、㊂一律武裝、㊃集合場及時間、雙十日早七點在河北四馬路蔡家花園西面空場、集合、㊃參加雙十節部隊、應配帶之件、每隔一列兵士槍筒上插小國旗一面、此旗遊行時方准插用、㊄閱兵式及分列式、抵集合場後、按地方大小、以營橫隊之團橫隊、或營方隊之團橫隊、肅立候令、行閱兵分列各式、㊅參加大會部隊指揮官、第五師師長李生達、㊆樂隊之組織、本部軍樂隊二十四師樂隊合組之、㊇開會禮節及位次、㊀贊禮官及主席就位、㊁全軍肅立向黨國旗總理遺像行三鞠躬禮、㊂主席讀遺囑、全體循聲誦讀、㊃全體靜默三分鐘、㊄主席演說、㊅外賓演說、㊆各同志演說、㊇唱國歌、㊈全體高呼中華民國萬歲、國民黨萬歲、國民革命軍萬歲、㊈禮成遊行、㊉遊行路線由會場經月緯路、大馬路、東馬路、東南城角、南馬路、南門鼓樓、西門北馬路、至三馬路、月緯路回營、㊉㊀遊行時唱軍歌、呼口號、㊀中華民國萬歲、㊁國民黨萬歲、㊂國民革命軍萬歲、㊉㊁憲兵警察保安隊除服勤務者外、一律與會、㊉㊂遊行時保安隊騎兵自行車隊前行、憲兵保安隊次之·軍隊殿後·鐵甲車最後、㊉㊃各部樂隊遊行時、均在各部隊頭、㊉㊄會場警備歸憲兵保安隊、警察負責、㊉㊅全市警備歸二十四師及憲兵保安隊警察負責、㊉㊆警備法除添設崗位加增巡查班、每班以四人或六人組成之、㊉㊇各市民團體運動、須特別注意保護、㊉㊈夜間尤須特別戒備、㊁㊉本規定如有未盡事宜臨時傳知、

工務局劃清　租界界綫

天津特別市工務局局長蘭錫魁、於日前因公赴晉、將局內一切事務、委第一科科長崔淇、暫行代理、該崔代理局長昨召各科長、討論華界特別一區與英界馬廠道交界路劃、因特別一區界內有英人地基一段、近於英邊界、極宜詳細劃清繪圖、以免糾葛、定於（八日）下午二點時、特派技左蘇冠軍等、帶夫役攜測量器俱、前往特英交界馬廠道從事測繪清楚、以免糾葛云、

黨員登記　展期未准

關於黨員登記結束問題、前因時間匆促、由省黨部電請中央展期二十天登記、旋聞得中央復電、所請展期之議、未能照准云、

水路交通便利　河船暢行無阻

西頭大紅橋前、以積船幾至擁塞、不能通行、公安局長曾召集有關係之四機關、訂立規則·實行疏通、連日以來、不分晝夜、依次放行、所有下行船隻幾至千餘隻、均已放行、上行者亦分次放行、截至前晚、業已肅清、昨日曾局長特派專員前往該處查看、并聞現已規定開橋時間、公布船家一體週知、每日上午八時開渡一次、十一時一次、下午二時開渡一次、五時一次、每次時間以一點或半點爲限、如遇軍事輪送船隻經過、卽臨時開渡、河路交通延時不決、經曾局長一度會議結果、卽行解決、曾氏此舉可謂惠及小民云、

七盜行搶　捕獲一人

本埠特別三區碼頭河內、日昨來有水盜七名、正行搶某商船之際、被該區偵探瞥見·但見刀斧齊施·翻箱倒篋、遂一面電告該區署偵緝隊、派人協助逮捕、一面聯合各船戶、蜂起而捕、不料事未下手、已被該盜知覺、三人卽入水而逃、三人登岸而逃、故祗捕得一人、並由某身上搜出利斧一把、又短刀一把、據供名李四、夥同搶劫商船不諱、後卽帶往特別三區訊辦、

廚夫欠債　去如黃鶴

本埠錦衣衛橋住戶、馬世春、年二十七歲、三河縣人、其妻馬馮氏、年二十二歲、天津人、在英租界門宅當老媽、馬馮氏因其夫素不務正、將伊所得勞資、任意亂花、馬氏遂將所有積蓄、另存他處、以便放賒得利、門宅有廚夫李振富、年二十五歲、伊見馮氏手內富足、卽起貪心、設法向馮氏支借、自十元至百元、連次支用、亦非一日、逐漸積至一百五十餘元、本月間李廚夫被裁、遂脫離門宅他去、馮氏索款甚急、李某無力償還、卽行逃跑、昨日上午、馮氏與其夫馬世春、一同去找李某要錢、三人在西門大街白家胡同相遇、爭打不休、被崗警帶往南五區訊辦云「霖」

妓女私逃　經濟壓迫

昨早五時、南二區巡長張寶仁馬永璽、在西頭廣仁里地方、見有一青年女子、攜帶行李及大小包袱兩個、行走慌張、向前盤詰、語言支離、當卽帶所、據女子云、年三十歲、開封人、在趙家窰五十一號妓戶爲娼、經該區將窰主康張氏找來、始悉該妓因欠債私行逃跑、訊明後、一併送公安局處理云

嫖客吃醋　演全武行

本埠西南城角福聚小羅圈鋪掌櫃白英華、素好嫖妓、對於營業毫不注意、本夏間白某應承包作大工程、多種、得利極淳、白某更加放蕩、近在燕樂昇平後玉華堂姘識妓女靳實蘭、兩人來往甚密、白某給寶蘭製買衣物多件、並手表戒指各一只、昨日午間白某又去寶蘭處玩耍、進門見寶蘭與他客正在熟睡、白某醋氣衝天、遂叫寶蘭出來、兩人大吵、白某氣忿之下、奪來鬧表、用力打破、男女動武、大開交手、夥友喊來巡警、兩人一併帶往東一區訊辦云、（霖）

元緒要錢　大打姘夫

河北大紅橋住戶、劉德年二十歲、山東人、劉某在河沿作苦工、其妻劉楊氏、天津人、年十九歲、夫婦家道貧寒、劉某所得勞資、難以餬口、遂令其妻操暗娼生涯、楊氏竟與同院楊學泰姘靠、楊某在某工廠充機器匠、金錢極爲充足、劉氏夫婦全賴彼供給、昨日早劉楊氏向學泰要錢未遂、發生衝突、劉德動武、大打姘夫、經西四區崗警趕到、男女三人一併帶往區署訊辦云、「霖」

虐待媳婦　娘家拚命

河東柴家大院住戶王劉氏、年四十七歲、天津人、其夫死去多年、伊有一子、王維賢、年二十歲、在估衣街衣店學徒、去年冬間、王某娶妻王呂氏、年十八歲、豐姿頗佳、夫婦感情甚善、呂氏常受婆母虐待毒打、劉氏非常刁難、昨日早呂氏因痛苦交加、不堪忍耐、亦不敢對夫聲明、竟自潛逃歸寗、向母述說苦況·全家氣忿、當卽帶領女兒去找王劉氏打鬧、雙方均受重傷、經北四區崗警趕來、一併帶區署起訴云、（霖）

抄起茶壺　打中頭部　乾父子爭吵

馬寶成、年二十七歲、河間人、作小本營業、其妻馬苗氏、年二十歲、天津人、住本埠西頭南大道李家樓榮德里、夫婦尚稱和睦、家道小康、馬某十四歲時喪父、伊母改嫁曹德生爲妻、曹前曾在稅局任職、外財豐富、所得金錢、任意亂花、並給乾兒馬寶成成親、寶成之母、去年因病故去、曹某職務亦散、寶成不願與曹某同居、時常爭吵、昨日早曹某與乾兒因要養老費、互相辯論、各不相讓、曹某抄起茶壺、照定自己頭上打下、當場出彩、血水橫飛、曹某暈倒地上、馬苗氏出門喊來崗警、三人一併帶往南三區訊辦云、（霖）

天津勸業銀行通告

本行奉財政部批准於原有發行之銀元鈔票外加發一角二角大洋劵每十角兌大洋一元　平津通用本行及平行一律兌現概不貼水　特此通告

代兌處　日界　久成銀號　瑞康銀號　大康銀號　民興銀號　宮北　永亨銀號　估衣街　久昌銀號　法界　順興銀號　興泰銀號　孚慶銀號　英界　大孚銀號　恩慶厚

行址北平西河沿東口　天津法租界戒酒樓

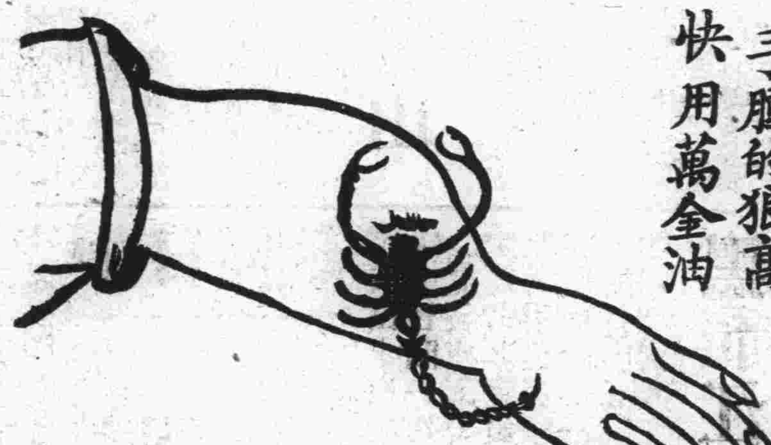

手腫的狠高　快用萬金油

萬金油與蝎傷

萬金油能治蟲傷久已風傳一世矣北方毒蝎入秋輒出以嚙人一被其毒腫痛難堪治法用此油徧擦患處裏以淨布卽見腫消痛止又倘係毒咬傷卽宜用刀割開其受傷關節之處並用淨布細縛庶毒菌不能傳入

虎標萬金油

內治　中風痰厥　心氣肚痛　止咳化痰　時行瘟疫　霍亂吐瀉　絞腸痧痛　噎膈胃翻　四時感冒

外治　頭昏眩痛　手足腫痛　神經骨痛　鐵打刀傷　腰節傷痛　無名腫痛　瘰癧核痛　牙痛耳痛

立止蝎刺山西證函

敝處地臨山麓、樹木森然、屋土之內、多產蝎蟲、俗傳棗樹根與馬蘭根爲產蝎之穴、故棗樹與馬蘭愈多之處、產蝎尤繁、查蝎蟲爲毒蟲之一、在春夏萬虫始生時、蝎蟲蠕蠕而出、吾人偶一不愼、稍挨其背、卽痒受其尾刺、而毒傷[illegible]、敝[illegible]同人每覩此狀、輒懷不忍、惜無醫救方法、最近敝夥正酣睡時、忽呼痛、携燈急視、皮膚顯紅茜於針刺、卽斷定被蝎蟲刺傷、從權用萬金油數塗患處、立見痛止腫收、厥後戚友偶受蝎傷、依法數治、莫不脫除痛苦、用特專函鳴謝並希刊布報端或應散傳單俾世人知所問津不至呼籲無門　山西崞縣原平鎮崇義源同人等謹啟戊辰九月念八日

注意　現在萬金油外間發現冒牌甚多華北各省諸君請注意仰光永安堂虎標及瓶底有華北總代理中南貿易所字方不誤

華北總代理中南貿易所　北平東單三條西口十五號內太平紅樓二號電話東局二五五零

腸胃聖藥　頭痛粉　一切頭痛卽服卽止　認明虎標爲要

歡迎主顧　天津經售處　中西藥房　老德記藥房

△出品者　仰光永安堂胡文虎豹謹白　（京內外各藥房均有寄售）　此外尚有八卦丹　口中香品

新書　中華書局出版

中國教育辭典　精裝一厚冊　定價七元

本書由二十餘位教育專家編輯，內容包括教育行政、法令、方法、名家史傳，以及心理學、倫理學、論理學、社會學、哲學……等各種名辭，都凡二千餘條；解釋詳確，文字明晰，凡教育行政家及學校職員等，均宜手置一編，以供研究參攷之用。

近代中國教育史料　舒新城編　四冊　三元五角

本書搜集近六十餘年我國倣行西洋教育制度以來之史料，都二百萬言。其取材標準凡四：(1)紀述事實現象者；(2)敍述事變因果者；(3)言論之代表時代思潮者；(4)言論之於實施上發生影響者；凡近代中國教育上之重要事蹟，均分門別類，詳爲攷證，可稱中國新教育之寶庫。欲了解中國近代教育之沿革，以供教育事業或學術上之參攷者，均有檢查瀏覽之必要。

教育概論　莊澤宣著　一冊　一元二角

本書所論之範圍，悉以最新之教育學說爲準。略理論而重實際，務多具體。其所論及之各問題，均先略述歷史的背景，以明變遷之跡。凡有志研究教育者不可不讀。高中師範學校教本，最爲適宜。

中國新教育概況　舒新城編著　一冊　一元二角

編者於著述近代中國教育史時，選出關於論敍近代中國教育之專著多篇，輯爲此書，予讀者以有系統的參攷。篇目略舉如下：中國建設新學制的歷史　中國新教育思潮小史　中國之義務教育　初等教育　中等教育　高等教育　職業教育　女子教育　平民教育　成人教育　幼稚教育　科學教育　留學教育等等，撰著者，皆教育界聞人。

一個小學十年努力紀　精裝一厚冊　定價二元

本書由前南京東南大學附屬小學校編輯，該校係試驗學校性質，本書卽其十年來各種試驗之詳細報告，附有銅版圖二十餘幅，並各種實用表格數十種，可供各地辦學及研究教育者之參攷。年來各種教學新法，該校都有具體的設施，得此一書，於研究實用，兩有裨益。

中等造花課本　阮達人編　一冊　四角

本書分上下兩編：上編總論，述造花術之基礎方法；下編分述各種花卉之實習製作法。適用於中等學校、女子職業學校、及藝術專門等校教學造花之用。

【國民外交小叢書】　每冊八分

▲外國在華之經濟侵略　▲法國殖民地　▲中國交通與外國侵略　▲新疆問題　▲日本收回法權稅權小史　▲戰後德國之經濟　▲中英關係略史　▲新土耳其

欲知世界大勢及强者如何侵略，弱者如何抵抗者，不可不讀！

（戊81）

李景光　受任裕豐噴漆修理公司顧問

茲受法界三十七號路北口光華里對過裕豐修理汽車噴漆公司及其經副理郭濟平許子明兩先生聘爲常年法律顧問應盡一切保護責任此佈

本律師寓　北平東皇城根官房胡同二號電東二九〇四　天津法界泰康商場後十二號電三〇一七五

伊文思圖書公司　天津英中街

專售歐美各大書坊原版西書　學校機關賜顧折扣特別從廉

本公司向以灌輸西方文化來華爲職志凡歐美各大書坊出版最新原版書籍莫不採運來華以供學界需求凡欲購本年或明年最新西文課本及參考書請直至本公司訂購無不滿意也

大昌實業公司　電話東局三十九號　意界三馬路十八號

啓者敝公司新由美國名廠運到大批可倫比亞牌汽車電瓶配件等物價廉物美如蒙惠顧無任歡迎

特別減價　RCA

絕好機會　無綫電收音機　每具只賣三元一角五分錢　美國原裝小王牌礦石機器連帶上等礦石俱全可以聽余叔岩梅蘭芳等等

中國無綫電業有限公司　總公司天津法租界馬家口電話三一三五七　分公司北平王府井大街八面槽電話東局五六七

懸獎徵畫　報紙上廣告畫競賽大會

廣告畫類別：綢緞呢絨　化粧品　鐘表眼鏡　汽車　罐頭　電影　藥品　自行車　無線電　香烟　醫院　書畫　減價特賣　錢行　儲蓄　贈券　電料　桌椅木器　五金　照像器　酒類　糖菓　鞋帽　旅館　飯店　劇場　輪船

顏色：黑線條（一）一色畫、用西洋白畫紙、

尺寸：限於（一）大報之全版（二）半版（三）全版四分之一三種

數量：每人以「廣告畫類別」中之三種爲限每種張數不限

獎品　仲選者　第一獎一名　酬現洋五十元　第二獎一名　酬現洋三十元　第三獎一名　酬現洋二十元　第四獎一名　酬現洋十元　第五獎五名　各酬現洋五元　五獎以下仲選者　均贈廣告畫冊一冊

評判員：約請天津新聞界爲本競賽會之評判員

日期：自十月一日起至十月底截止收件至十一月底登報公佈

收件處：天津法租界恒和西里三十六號新中國廣告社（簡章函索卽寄）

五福白條皂

天津造胰公司
開設東南城角電話總局九九四號
分銷處開設法界泰康商場樓下借電話南局二八二九六
各大商店皆有代售

本報徵求河北各縣新聞

本報現擬徵求河北各縣新聞訪稿、凡各地方黨政設施及社會狀況、一律樂爲披露、至有關天災人禍及民生疾苦之稿件、尤顯廣爲宣傳、藉促各方注意、一經刊載、均可酌量致酬、倘以有系統的紀載及各種調查資料見惠者、酬金特別從豐、來稿必須文字簡明、紀述翔實、其專以攻訐個人爲事者、概不刊登

大章綢緞莊

秋季大減價　明碼八扣　展期二禮拜

綢緞顧繡　呢絨嗶嘰　粗細皮貨　斗蓬大衣　定價極廉　如蒙惠顧　無任歡迎

地址法租界梨棧大街
電話南局一一三六

無折扣　以低廉定價
不贈品　以優美備貨
旨在不事虛僞
請各界比較一下乃得見
經濟和時新上實在
可參觀九綸綢緞莊新到各貨定價

本埠郵務工會定今日開怠工委員會

決定態度并討論應付方針

昨曾電滬詢問眞相

【本埠特訊】本埠郵務工會、因迄未接到上海郵務工會方面復電、究竟情形若何、急待明了、昨晚十時特發出一電詢問、電文云、滬郵務工會鑒、冬魚兩電計達、現況若何、急電復、津郵務工會虞、（七日）

又靜候甯滬復電之三日期限、截止今日下午七時止已滿、故郵務工會方面定今日下午六時、開怠工委員會、討論應付方針、如無復電、態度如何決定、均當從長考慮云、

✕　✕　✕

中美甯案調查委員會

對個人損失雙方尚有異議

原定三個月恐難調查竣事

【上海七日下午十一時五分本報專電】中美甯案損失調查委員會、對個人損失、現中美會同審查、尚有異議、原定三個月調查畢事、現恐不能如期辦竣、

邢士廉定雙十節返奉

昨偕方本仁訪晤何應欽

楊毓珣昨日已離滬

【上海七日下午十一時五分本報專電】陽（七日）邢士廉偕方本仁、由京來滬、蔣介石派副官張希騫護送、邢定蒸（十日）回奉、陽（七日）下午訪何應欽、

【本報七日夜十一時北平電話】據國聞社上海七日電、楊毓珣今晨乘日輪神戶丸回奉、邢士廉定十日離滬、

劉鎮華定昨晚赴唐山

晤白崇禧協商所部防地

楊村總指揮部將移廊房

【本埠特訊】國民革命第二集團第八方面軍總指揮劉鎮華、因所部已陸續開赴蘆台一帶、必須與白崇禧總指揮協商所部調往後之防地問題、茲聞擬於今晚（七日）由楊村赴唐山、據交通機關消息、楊村車站已奉命將劉之專車備妥、設於楊村之總指揮部、準備日內移往廊房、所部萬選才軍、日昨已開赴寶坻一帶、至裁撤之老弱士兵、將隨時送往豫西原籍遣散云、

王澤民昨抵平

遍訪閻何等要人

爲四前各軍索餉

【七日北平快函】四前總部各軍、自東征以來、所需軍餉中央曾指令財部駐平特派員陳家棟、每月籌撥五十萬元、然迄未能照辦、秋節雖接濟小欵、究屬杯水車薪、無濟於事、白崇禧近見軍士衣單鞋破、日食稀糜、苦不堪言、遂派其參謀長王澤民、於昨日（七日）上午十一時三十分專車抵平、下午遍訪陳家棟、何成濬、及閻錫山、請於最短期間、先籌二十萬元、藉資維持士兵火食云、

青天白日旗

傳奉垣訂製

【新華社七日奉天電】關內直魯軍肅清、統一可告完成、張學良亟欲實現雙十節易幟之原議、連日盛傳奉埠已訂製青天白日旗五萬個云、

太原決設黨政學院

陳受中即將視察晉南教育

部令呈報墾務進行

【太原七日下午九時十分本報專電】教育廳長陳受中將出發視察晉南教育實況、太原政治分會文化委員會、決設黨政學院、推冀貢泉等五人起草規程、又農礦部訓令各縣、報告墾務進行情形、

北平大學校長

李石曾辭職不就

副校長李書華亦表示消極

大學院仍在慰留中

【南京七日下午十一時廿分本報專電】北平大學校長、李石曾辭職不就、副校長李書華、亦表示消極、大學院仍行慰留、院意欲書華代理校務、石曾專任籌措經費、但尚須徵求同意、

蔣介石夫婦

昨晚在總部宴客

譚延闓等均偕夫人同往

【南京七日下午九時五十分本報專電】陽（七日）晚蔣（介石）與夫人宋美齡、在總司令部設筵、李宗仁、李濟深、李烈鈞、譚延闓各偕夫人赴宴、胡漢民、孫科、王寵惠、戴季陶、亦被邀、

中日懸案

矢田日內赴甯

開始與國府交涉

宋子文就中國關稅自主事正向日方謀諒解

【東京七日東方電】東京官方、已肯定矢田上海總領事、日內即將赴甯、開始解決中日間一切懸案交涉之消息、又一方面傳說、國民政府令宋子文、介於矢田總領事、就將來之財政方針、關稅自主後建設事業、關稅收入用途等事、正向日方謀諒解、關於條約問題交涉之基礎協議、中日雙方意見已接近、故日內五院組織法正式公布、院長任定後、即開始交涉、抑未可知、

黑龍江之鐵路交通

洮昂線延長約在月底可竣工

打通路測量畢事準備興修中

茲正計劃延長齊黑路至拜泉

【新華社七日哈爾濱電訊】年來黑龍江省對於鐵路交通之興修、極爲注意、目下洮昂路之延長、「即昂昂溪至齊齊哈爾段」工事、雖久已着手、惟因嫩江氾濫、被冲數處、現正從事修復、預定本月底方可竣工、均須下月一日、方能開始營業、此外打通鐵路之延長工事、（即由開魯至通遼）計約百六十里、今夏已測量告竣、準備開始興修、其起工地點、已擬定在通遼之西方、黑龍江當局、近又擬延長齊黑路至拜泉「齊齊哈爾至黑河」茲正計畫測量路線等一切工事云、

東京又大檢舉

已捕三十餘人

【上海七日下午十一時廿分本報專電】東京電訊、魚「六日」夜有東大新人會學生四十人、在東京下谷區開會、警察捕十餘人、抄獲文件甚夥、各處亦實行檢舉、已捕三十餘人、

濟南維持會議決

修正組織大綱及辦事細則

郭珠泉市政總辦劉昭一禁烟總辦

中日談話會議決之兩事

【五日濟南快信】濟南臨時治安維持會改組、及新正副會長就職情形、已詳誌昨日通信、茲聞該會本日（五日）下午二時又開評議會、新舊各評議員共到二十餘人、公推劉昭一爲臨時主席、其討論議決之事如下、㈠劉昭一郭珠泉等提議、本會前本爲一種臨時辦法、故組織大綱、及各部章程、辦事細則等、多不完善、應修正改定、當經公衆議決、先推張鴻基、郭珠泉、孫寄雲、詹眉屏、陳屏周五人、先行起草、再交評議部大會通過、㈡正會長劉向忱交議、擬推請郭珠泉爲濟南市政廳總辦、衆鼓掌贊成、通過、㈢陳屏周提議、本部主席、可用順序輪流之辦法、以免有把持之弊、議決通過、㈣劉昭一郭珠泉等提議財政處孫小舫先生、究覺已否辭職、舉辦禁烟檢驗所、是否先經本部通過、應請會長出席說明、當由正會長劉向忱出席說明略云、篠舫先生對財政處處長已口頭表示辭職、但尙未正式交代、俟與篠舫先生晤面後再定、本會財政方面之新計畫、皆係會長與財政處規定、故未交評議部、共有四項、㈠爲牛捐治安費、㈡爲地方治安警察住戶治安費、㈢爲貨物治安費、㈣爲禁煙檢驗所、二三兩項、尙未實行、牛捐雖辦、但收入寥寥、因九月份警餉無着、禁烟檢驗所急促開辦、臨時推王炎爲所長、現王氏因病辭職、因警餉萬急、不能停辦、擬推請劉昭一先生爲禁烟檢驗所所長、衆贊成通過、並議決將所長改爲總辦名義、㈤郭珠泉提議組織審查股、推委員七八人或五人、以便有不能即行討論之案件、交付審查、衆亦贊成、時至下午五時、遂散會、觀以上會議情形、市政廳總辦及禁烟檢查所總辦、均爲改組派所得、且均爲正會長劉向忱所提議、大約改組派不致再與劉向忱爲難、維持會前途可望無問題矣、

又本日（五日）爲維持會與日方會議之期、共討論二事如下、㈠官糳營恒豐公司、及二大馬路糧服庫內所存之灰色軍衣、擬取出改作、以備警兵用一案、日方聲稱、俟金子參謀今晚回濟、由警局總辦逕與接洽取用、決無問題、㈡中日談話會、自下星期二改爲一次、每星期二下午三點出席、如遇有緊要事件、隨時互相接洽、

馬祥斌與張敬堯

軍委會下令通緝

【五日南京電訊】陳調元呈軍事委員會、前殘寇第十一軍軍長馬祥斌、及張敬堯、迭阻義師、罪惡昭著等情、軍事委員會于微日「五日」通令緝拿歸案嚴究、其在皖財產、着一律歸省政府充公、

蘇俄發行新債

【上海七日下午十一時廿分本報專電】日人消息、蘇俄政府決發新公債、總額三億盧布、利息八厘、十五年還清、

德國總統興登堡

日常之生活

【東方社柏林函】日前慶祝八旬正壽之德大總統興登堡元帥、當歐戰時、運籌決勝、指揮若定、一時羣仰爲軍神、今以耆年、榮膺元首、精神矍鑠、猶凌壯者、每日起居從容有度、治事井然有序、堪爲政家典型、玆記其起居行動於次、元帥每晨起床、必在七時以前、盥漱畢、就寢室進輕便早膳、旋至官邸庭園散步、必呼愛犬「盧魯夫伴隨、寸步不離左右、移時入辦公室讀書、一面抽暇爲原籍漢諾威州報館、寫原稿數頁、元帥喜讀偉人傳紀、似尤喜華士麥公之備忘錄、午前九時、爲元帥辦公晤間、屆時例由新聞課長藏克林博士、作一系統報告、既往二十四小時內、發生之世界大事、偶於報端發見有趣味之戲晝、元帥輒搖其鉅軀、撫掌呵呵大笑、移時由國防總長、報告陸海軍事、元帥起身軍旅、似特別注意、次與秘書長米思那談論政治外交問題、更次由秘書兼副官、元帥之公子興登堡少校、進謁白事、多爲總統府內事務、元帥每日早朝之起動、約略如是、

天津特別二區壽安街謙信洋行總理
本外埠各大藥房均有代售

國際聯盟副秘書長

阿維諾爾將赴南京

國民政府已覆電表示歡迎

【日內瓦六日路透電】國際聯盟會秘書長、依最近會期中、與中國代表會談之結果、刻向中國政府提議、國聯須派副秘書長阿維諾爾、赴南京一行、茲聞中國政府已覆電表示歡迎云、

美國拒絕參加

禁止鴉片部之組織

有覺書致國際秘書長

【日內瓦六日路透電】國際聯盟會秘書長刻接到美國政府覺書一通、係對於指派代表參加中央常任禁止鴉片部之組織、實行拒絕、該覺書表示意見云、一九二五日內瓦之議定書、對於生鴉片及葛根葉其充作世界上醫藥及科學上之需用者、產量所加之限制、與夫所有鴉片、及葛根葉所造品之產量之限制、有不滿人意之處、該覺書續稱、日內瓦條約有破壞該計畫一致、及海牙條約所定各國聯合之責任之趨勢、並申述其意見云、除非有更爲完滿之辦法替代、日內瓦條約剷除妄用麻醉品、必須嚴守海牙條約、或能易於成功、結尾又強調、聲稱各國際間合作之需要、且預定辦理總合所需之報告云、

松田訪問西園報告

民政黨對華外交

中村報告非戰條約譯文

【東京六日東方電】民政黨松田總務、訪問西園寺公、就民政黨之現狀、並對華外交等諸問題、作詳細之報告、又該黨之中村總務、午後亦往訪問、報告非戰條約譯文問題、以求之諒解、

日本海相岡田謂

軍縮會議恐暫難開成

以英美妥協案爲基礎之非正式交涉現又歸擱淺

【東京六日東方電】以英美妥協案爲基礎、舉行海軍軍縮會議之非公式交涉、已因美國之反對而擱淺、外傳有日本將出面調停之風說、岡田海相、本日向記者談云、英法妥協案、頗簡單、日如報紙屢次登載者、在之本海軍、於限制軍備一各、荷有得達到限制目的事會議、自無不樂從、但、國之限制噸數知何決定應爲國防上之重要問題、告愼重加考慮此層想已通一提案者之英國、日本將出面調停英美一說、爲不能有之事、卽往者旬內丸會議、齋藤全權、會提出補助艦總噸數限制案、致因六英寸砲口與八英寸砲口

山西長途電話

一日起太原黃寨及河口間已通話

【一日太原通訊】太原電話局邇來銳意擴充、上月初旬、太原榆次長途電話成立、迄今匝月、人民稱便、近擬設立太原黃寨、及河口間之長途電話、刻已籌就、於十月一日開始通話、在五日以前通話、概不收費、以示提倡云、

日新聞界對華之論調
關於差等稅率及外交兩問題

【東京東方社通訊】日本新聞界、關於中國問題之評論、因中國時局未起非常變化、且值日本政局多端、較前數期、聊有寂寥之觀、其主題有二、一[illegible]民政府之差等稅率適用問題、二對華外交之現狀、

㈠關於差等稅率

各報大體對於實行之內容、是否爲關稅會議日英美國委員間成立之所謂七種率、抑爲依中國方面之提案或折衷案而擬定者、頗爲注意、對於實行時期、則極注意是否自十月至十二月之二爲國定稅率個月、抑郎以之於中國方面之代案、一面關摘其爲與實此次行動、則指、郎先僅通行不當課稅相同而一方面欲告列國其意見、計劃、與英斷行差等稅率之長江一帶失國爲恢復近日在、至關於列掉之商權之策動、英美之承國對此事之態度日本徒事反認已無疑義、如可奈何、在對、結局亦必無而與中國方日本寧於此時進開局面爲得面接近、以圖打傾向如是、策、各報意見之

▲中外商業（四日）云、國民政府如欲依照華盛頓會議之決定、而施行關稅自主、此時應致力於該會議所付議諸條件之處理也、

▲東京朝日（五日）云、日本此時應採之手段、在恢復日英美三國委員所決定之七種差等稅率、就與此不可分離之便途等、作成結論、活用理論上之根據、

▲國民新聞（六日）云、日本應考慮國家之面目、與對於輸出貿易之影響、而不可爲一時感情所左右、實於此時進而提議恢復七種稅率、一面關於與此不可分離之便途問題、於理論上根據、始終合致於實際解決之方針、

▲時事新報（十一日）云、國定稅率之施行、如無日本方面之承認、殆無希望、中國方面此時、應速撤開法理論、而留意作成打開局面之機會、乃急務也、

▲東京日日（十二日）大阪每日（十三日）云、國民政府於施行眞正國定稅率以前、除於相當長時期內、適用差等稅率而無他法、是以於我之產業不致有急激之打擊、郎如互惠條約一事、依我方所取之態度如何、而決非絕望也、然我實業家之意見、果如何耶、

㈡關於對華外交

各報大體以擱淺之中日關係現狀、爲關節與關節之衝突、打開此局面、自有依互讓一途、而日本於中日關係之特別密切、固不必追隨英美、一面應顧慮對列國之關係、一面自大局上着眼、力謀打諜局面、謂此時日本如仍以所謂嚴重之態度、而繼續理論外交則不可、宜立返乎有彈力之對華外交、各報一致之意見如是

▲大阪每日（五日八日）云、在日本、無論列國之態度如何、如始終立於獨自之地位、徐視南京政府之所落着、遇有事、講必要之實際措置、而無遺失、則已足、縱使國民政府如何非友誼、寧作善意解釋而講使彼反省之道、若以嚴重之態度、而一貫之、則不得當、

▲國民新聞（八月十二日）云、對華方針之不確定與態度之動搖、實爲現內閣對華外交之根本缺陷、且實行方針而揣劣、則尤令人難以首肯、此時自大局而言、如華方出於正當之態度、而從速入於改訂條約之交涉、乃最賢明之策也、

▲東京朝日（十一日）云、中日關係之擱淺、乃關節與關節之衝突、欲打開此關節、舍彼此犧牲而力謀安協而無他法、日本對華關係不可不居於指導的地位、、保時應以轉換方向爲宜也、此

▲報知新聞（十一日）云、此時在中國方面、其取消廢約通告歟、抑或不適用臨時辦法、與應有條實之表示、在日本方面、則應着視中日關係之將來、脫却理論外交、而謀打開局面也、

亡羊補牢之武漢防火計劃
取締棚戶嚴防共產

【漢口三十日函】武漢市公安局、以前次本市大火、延燒千家、起火原因、係棚戶失愼肇事、以致火成燎原、不可收拾、因飭一四七八各署及七一分署、澈底取縮、並出布告云、

取締棚戶

爲佈告事、照得棚戶聚處、火警最易發生、邏來受延燒之害者、不知凡幾、亟應嚴行取締、以安閭閻、而保治安、查本市敎場及查家墩並地方法院附近等處、棚戶較多、着自佈告日起、限三日內務各先行拆遷、隨由本局募籌捐欵、分別酌予遷費、以示體恤、所有此次燒去各戶、一律不准仍在原處搭蓋棚屋、均應從速遷往指定之西園後馬路一帶居住、至崙後凡沿中山路兩旁蓋造房屋者、務須建築堅固、尤須距離路邊七漢丈、不准建設木壁門面、以免發生危險、本市近日不時發生火災、尤以日前濟生馬路一帶之大火爲最慘、汪以南氏昨「廿九日」向記者言、

起火原因

查本市起火原因甚多、然不外一、虧欵圖騙、二、保險圖賠、三、挾嫌圖報、四、匪共玆優、五、燈火失愼、六、走電、除保險應設法取締、他應嚴加防患外、內中如匪共陰圖放火、乘機搗亂、日前本市在夜深時、當崗警見有人在暗中放火、卽上前追縕、人犯逃匿無蹤、僅在地上拾起竹筒一根、內裝煤油、及引火物、此種舉動、決爲共黨所爲、應極力防患、

防火計畫

一、建修貧民住舍地址、擬在球場西園橋口及其他適宜之處、惟此項建築經費、需欵甚鉅、擬於最近召集商界及業主會、共商籌欵辦法、最近期間、當謀其實現、以便平民、二、整頓消防、查本市所有保安會、救防隊、辦理既多陳腐、而除火器具、復多笨舊不全、擊召集各保安會消防隊嚴行火頓外、幷責其添購新式救、機、惟該項救火機燒炭者・每架需洋七千元・燒煤油者・每架需洋一萬五千元、如各保安會消防隊購買、則需欵甚鉅、應竭力

鄂北慘被匪軍蹂躪
苛稅雜捐層出不窮
民間藏婦女於夾壁

【漢口通信】陶鈞出席特市黨指委會紀念週中報告鄂北此次用兵之不得已、及岳樊亂軍共匪會黨對于鄂北之老百姓、近數年來、如何剝削、蹂躪、鞭撻、殘害、焚殺之各個實事、人民處此水深火熱中、求生無路、求死不能、陷於九幽十八層地獄中、所受痛苦、有爲慈善家所不忍言、而人間世所想像不到者、茲紀錄其報告於次、

計岳軍在鄂北之步隊、爲數不及四萬人、每日徵發之軍糧、則以八萬人數計、人民除繳納一切普通稅項外、有田賦者、如應納糧一元、則加徵至六元、又須負担安居稅、樂業稅、人丁稅、戶口稅、牛馬稅、猪羊稅、鷄鴨稅、芊料稅、苛捐雜稅、巧立名目、五花八門、應有盡有、每一師旅團營連或司令部門前、置守衙之盒子砲兵數名、遇一衣冠稍會盤者、卽指爲間諜或偵探、捆住搜索、除將銀鏤衣物擾去外、復捆送至司令部、視其人財力之厚薄、以定贖身金錢之多寡、

婦女稍有姿首、或年在二八者、無不虜去輪流姦淫、婚嫁時、爲父母者須先將新婦孝敬彼輩、彼輩嘗試後、始歸於其夫家、女輩杜門不敢出、彼輩則沿門尋覓、人民乃於家中之華壁、樂、夾壁、藏婦女於夾壁中、一囊陽一帶之民家、大多數故有夾壁也、此夾壁若爲彼輩窺破、則不但壁中實貝、均行虜去、爲家主者且還勸盡或殺身之慘禍焉、其軍隊贖紫之地方盡量搜括、取子女玉帛而藏之、復徵發人民女勞役、建樂亂深頭壽、環之其駐紮地、爲彼輩策安全繞、俾得晝夜淫樂、人民忍無可忍、抗捐會、抗稅會、大刀會、紅槍會、白槍會、萬衆一心會、共產黨大殺會、蜂起害湧、各立門戶、或勝合向被輩軍隊攻擊、或互相仇殺、如洪水橫流、如火山爆發、鄂北人民之血肉橫飛矣、以故淸鄉軍一抵其地、此地老天荒暗無大日之老百姓、無不扶老攜幼、簞食壺漿以迎、彼輩匪軍、雖遷怒於老百姓、大焚大殺、然以仁人之無敵於天下也、不崇朝間、已將匪軍繳械一萬千餘、俘虜二萬餘人、是爲此次鄂北用兵經過之大概、而老百姓處於匪軍鐵蹄之下、所受痛苦之眞實寫照也、完

司法行政之機關　全爲彼輩之粲贓所、捉人勒贖所、說事過錢所、號稱司法行政之人員、則盡爲彼輩之虎張、奴役、城狐社鼠、貪贓枉法之輩、所謂人格、所謂天良、所謂公理人道、完全泯滅於此等機關中、則徧地幾不見一學

教育　生、教職員亦不知逃於何所、所有校址、僅校址而已矣、窗欄則僅一框、木板坡璃、旱飛往九霄雲外、講堂之天板地板門楨、都葵入柴火灰中、

黨務　二字、老百姓偶一聞及、均搖頭咋舌、舌伸出三寸長、縮不進去、表示不敢領教之意、「未完」

平奉鐵路管理局廣告

本路灤河鋼橋、被直奉軍拆毀、經派員工、趕速修理、暫用枕木堆築橋墩、傷樑鋪軌以便通車、已內卽將完工、惟查此項便橋雖屬堅固、視原橋究有不同、所有經過該橋各列車、無論軍運客運、統宜依照規定速率駛行、以昭愼重、再查每次列車經過該橋暨沿線其他各橋時、所掛機車、最多不得超過二輛以上、以免危險、除分電各軍事機關查照外、特此登報聲明、務祈週知（二、一）

皇宮電影院今天特選大笑片

今天日夜開演　星期一　星期二　星期三

◀滑稽美艷女明星琵琶黛妮兒最新最佳之大傑作

女學生鑑

女學生入校　嬌羞靦覥
女學生寄宿　滿室生香
女學生會餐　狼吞虎嚥
女學生鬧酒　醉態婆娑
女學生談情　纏綿熨貼
女學生運動　鳳翥鸞飛

▲打破貴族觀念　▲灌輸平民思想
▲描寫女校生活　▲提倡婦女體育
▲影界最時髦最風行之滑稽趣劇
▲美報評爲琵琶黛妮兒驚人之作

琵琶黛妮兒爲影界最美麗最活潑之滑稽女明星、平日運動功夫尤高人一等、此片飾一貴女入校時高貴傲慢、爲同學所不容、後因運動擅長、於大賽之日爲學校爭無上光榮、劇情之處處滑稽、女學生大運動場、尤爲空前大觀

加演　華北新聞第一號
一、碧雲寺祭告總理典禮
二、南口追悼陣亡將士
三、天安門慶祝北伐勝利

價目
夜場　前排二角　後排四角　樓上六角
日場　前排二角　後排三角　樓上五角
星期六及星期日日場加奏音樂　價目與夜場同

光明電影院

今天日夜開演　星期日　星期一

最近【萬古流芳】男主角那佛羅【四騎士】女主角愛麗絲　合演絕世哀艷艷貴名著

△影界二美同登銀幕

那佛羅、素有影界美男子之稱、自「萬古流芳」一片出世後、那氏聲譽之隆、業已登峯造極、無以復加、稱爲第一明星、誰曰不宜、愛麗絲泰蕾、早負影界美人之號、其容貌之端莊流麗、其表演之雍容華貴、久已有口皆碑、一片之中、有此二美、其佳可知、

價目　前排二毛　中排三毛　後排四毛　樓上五毛　日夜同價

◀注意星期二三日夜開演▶

◀破天荒震動全球驚險戰事影界第一大影片▶

男佾泰斗吉爾勃　美豔明星愛麗都　影界大優子卡爾恩總

◁合演鉅著▷

歐戰大觀　十三大本

▲前年世界公選第一　▲美國影片入選　▲飛機隊陸軍加入　▲籌備一年半耗費千萬金元

平安電影院今天特選

今晚開演　星期一　星期二

加演

名震世界號稱二喬
比華女郎　及　花蓮女郎
歌舞絕技

世界第一流歌舞明星　美國紐約大戲院台柱

比華女郎及花蓮女郎、在美國百老匯路、久享盛名、不卬相羅致、以爲號召、蓋以其艷色無雙、而技藝高雅、爲世界第一流之跳舞家、非酒店咖啡館舞女之比、與我國時下、京滬跳舞家、更不可同日而語、前二女郎以遊歷世界、於前月到香港、在皇后戲院演技二星期、每日滿座、轟動全埠、繼遊至上海、各戲院聞名以重資競爭聘請、卒爲卡爾登戲院所得、連演半月、滬上人士、嘆其藝術之高、爲從來所未見、本院因有力之介紹、得以厚聘禮延、請來津演奏三日、俾以最高之藝術、介紹於吾津人士、女郎行期匆促、不能多滯幾日、機會不再、幸極留意

兩大明星合演滑稽香艷趣劇

難得美人心

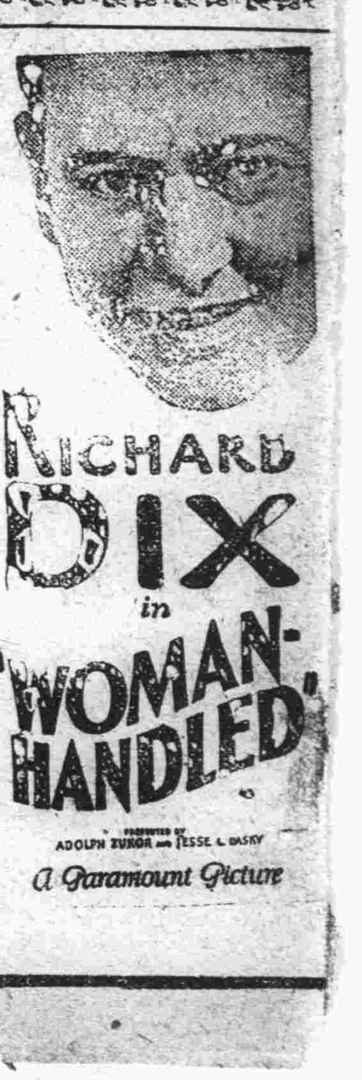

有少年焉、美丰姿、富資財、情場馳騁、百美傾心、似無失敗之虞矣、然而有美一人、獨鄙繁華、少年欲贏得美人之心、於是放棄城市之樂事、來度牧野之苦況、風流趣語、乃層出而不窮、閱之令人驚愕、令人解頤、滑稽香艷、兼而有之、誠妙劇也、飾少年者、爲大名鼎鼎之李察迭克斯、飾美人者、爲夙負艶名之蘿絲頓、珠聯璧合、尤爲生色、

前夜排五角　後排一元　樓上一元五角　每逢星期一三五加演日場　星期日六點開演　成人二角　小孩一角

暗礁

長江中新發見

一在蕪湖　一在石浦

【上海一日通信】海道測量局各測量員、以海軍官兼任測量工作、技術均極精熟、所測江海水道各圖、無不異常細密、壘綍搜覓危險暗礁、刊圖通布、交由海關代售、中外航商、備極歡迎、時時致函贊美、最近該局所屬景星慶雲兩測量艦、於本年夏間在石浦蕪湖兩處測量、各測出暗礁一處、均舊圖所未載、其在蕪湖左近之礁石、適在航路中間、入水僅十八呎、經該艦測出後、海關已在該處安設燈船、俾往來航船、昭然共見、藉免危險、測量局除將新發現之礁石位置、通告海軍各艦艇暨商航各船外、並將該艦艦名名其石、卽謂之慶雲石、以資紀念云、

戊戌六君子

卅週紀念之舉行　在上海清涼寺

【上海二十九日通信】月之二十六日、南海學會在新闢路清涼寺舉行戊戌六君子遇難三十週紀念、記者因幼時在家、由先嚴教讀時、曾將六君子當時遇難情形詳細說明、當時頗敬六君子之勇敢有爲、殺身成仁、故特抽暇前往、爰將見聞所及、錄送本報、以餉閱者、

▲會場佈置　會場在清涼寺之西客廳、中供康聖人半身遺像、並設譚嗣同、劉光第、林旭、楊深秀、楊銳、康廣仁六君子位、位以黃紙書某烈士諱某某之神位數字、與寺院內追薦祖先所設之位相仿、桌上以黃布爲台毯、圍以紅色繡花桌園、供清茶白飯素菜各六碗、鮮花一瓶、高燒紅燭、兩旁懸有祭文輓聯頗夥、

▲開會情形　是日來賓到者、有狄楚青、華瑞周、湯子章、諸素心、翁睾平、唐以修、陳无我、龍澤厚、蔡崑、夏寅官、王子春、許奏雲、區石溪、廿馨生、李子瑜等、雖僅數十人、然以省區論、巳有江浙閩粵贛皖直魯雲桂湘鄂等十餘省、大致係六君子之戚友居多數、十時半振鈴齊集、分作兩班行禮、長者在前、少者在後、概用跪拜式、祭畢各食素面一碗、

▲祭文照錄　維孔子二千四百七十九年戊辰、八月十三日巳屆戊戌三十年之會、同人設奠於辛家花園故址、清涼寺之西房、謹具椒槃桂醕而昭告於六君子之靈曰、夫人執不死兮、泰山鴻毛、不可以等量、戒盡取義兮、賢聖之所藏、懷藎忠以事其君兮、悶歷千載而流芳、嗟彼君子、我心憂傷、正以蒙難兮、忠義慨慷、惟昔歲之屯亶兮、願瞻周行、大道隱而不明兮、小儒殉引而徬徨、宏言讜論不我聽兮、鄙之人反目以爲狂、既明主受遇矣、奮六驥而騰驤、任重駕遠兮、馳騁四方、躋流溢而靡鴻濛兮、朝皦日出而揚光、鰲政優優兮、謀猶是強、胡牝雞之司晨兮、家之索而羅殃、吁嗟默默、國無人兮、誨盜以讒藏、箕子感離黍於殷墉兮、返及涕泗之琅琅、嗟昇天之不弔兮、欲爲東周不克昌、哀生靈之塗炭兮、顧離亂之方剛、原野偪仄而蕭條兮、星列檖槍、雄狐書鳴鴟梟夜驚兮、應龍擺藏、吁嗟乎命之衰兮、非五帝而薄三皇、我思古人兮、曷不剖肝而裂腸、誦九歌大招而歔欷兮、秋氣肅殺而悲涼、魂兮歸來、來斯格享、嗚呼哀哉、尚饗、

▲輓聯彙誌　「取義成仁、當日固無遺憾、知人論世、到今尚有餘哀」、「白日朝衣同濺血、秋風剪紙爲招魂」、「慨呂氏以臨朝、豈畏殺身、欲與陳平匡漢室、悲中宗而失位、誰懷殘族、願如東之佐唐家」、「爲國捐軀、留得大名垂宇宙、招魂洒淚、不堪秋雨黯江淮」、「忠精照耀三十載、浩氣流行兩大間」、「俄王變法、日本維新、三十年往事休提、忍合傷心重南海、禍起宮闈、獄興黨錮、六君子英靈未泯、應教遺恨在東陵」、

岳維峻之態度

自言願充一委員　不再負軍事之責

【南京一日函】馮玉祥電請中央解決岳維峻部、政府尙無如何之表示、李烈鈞前曾語人、希望勿再起無謂之干戈、斯爲黨國之幸、誠痛心之語也、岳維峻現已來京、向中央請示善後辦法、二十八日爲舊曆中秋節、陝西旅京同鄉會在安樂酒館開會歡迎、到二百餘人、岳服灰色嗶嘰長衫）身體魁偉、入席後、由主席田易安（軍委會軍事雜誌社主筆）致獻迎詞、略謂、岳軍在辛亥時、卽參加革命、其歷史曾稱定國軍國民二軍西北軍國民革命軍南路軍、在西北軍爲最有光榮最長久之軍隊、討曹討吳、反對復辟、無不參加、而岳總司令又百折不撓、以主義爲前提、爲西北革命同志之中堅、今日來京、吾人竭誠歡迎、希望岳總司令今後對于南路軍多加主義訓練、並盼岳總司令爲黨國劾奔走、爲人民謀利益、發揚廣大、有如今晚之秋月云云、旋由岳氏演講、略謂南路軍自去歲由陝西出紫荊關、到河南、駐紮于京漢線、參加革命工作、𠃍後移駐於南陽新野汝南等地，與鄂北鄂西相近、自今年五月起、末領得一文軍餉、國府下令裁兵、總司令命本人將南路軍編成兩師、但遺散費亦分文無着、當各軍北伐時、駐鄂西襄陽樊城一帶之樊鍾秀軍、頗有反動搗亂之舉、本人與樊本有私交、且係老友、迭次勸其不可亂動、但樊始終不聽、最近馮總司令、復令本人討樊、本人處此環境、大感痛苦、於是觸及馮總司令之怒、對本人發生誤會、本月初、令予讓防、但不示以移駐何地、本人軍由駐馬店汝陽上蔡而入安徽阜陽、沿路悉被馮軍襲擊、軍隊被其緻械者、不下三四萬人、現存阜陽者約三萬餘人、本人則於前日偕政治主任呂向晨等數人來京、向中央請示辦法、吾人爲黨國將兵、裁撤改編、自應聽中央主持、本人此來、原欲脫離軍職、而另就一委員職責云云、旋由各來賓演說、詞長不錄、卽舉行聚餐攝影散會

白俄呈獻蒙亂圖解

【奉天一日函】俄白黨首領葛拉耳射、向充俄國總參議之職、中將銜、嗣因黨派關係、脫離國籍、投入中華、在前故張大元帥任內、兩次委爲總部顧問、該葛拉耳射曾繆俄國陸軍大學畢業、學識優長、品行亦佳、對於顧問職責、兢兢自守、每獻呈計略、無不迎刃而解、當去歲春季、曾條陳赤黨發落計畫、業經總部採擇施㐌、禕益良多、嗣因事請辭、株守故邸、邇來蒙俄風雲又復捲土重來、該葛拉耳射、又繪成精細之地圖、某地爲赤化淵源、某處爲赤黨住所、份子是否純正、黨民約有幾何、現正在繕繪中、不久卽行呈奉總座、以憑採納矣、近有直魯軍一部俄兵五百名、於日前收解來奉、尙未編制、該項俄軍壓請葛拉耳射將軍代爲轉請改編、棄逆投順、顧效犬馬之勞、葛拉耳射現以解職無事、閑門謝客之時、未願出面轉請、但查該項待編之俄軍、而不允以改編、張總司令亦必有相當處置之方、決不能使彼等流離失所也、

中原屋頂花園

預告　茲特煩張藝員德祿新排明朝歷史特別改良拿手好戲　二本碧玉鴛鴦　不日開演

陰曆八月廿五日　早場門券四角　晚場門券五角

妙舞臺早演

陳桐雲　邢蘭芳　閻育廷　白門樓
碧雲蘭　嫦娥奔月
劉德兆　程艷芳　鴻鸞禧
劉永奎　金壽臣　戰北平
周華廷　張德祿　王少奎　刺巴杰

妙舞臺晚演

陳桐雲　雙獅圖
劉德兆　碧雲蘭　二本虹霓關
劉永奎　金壽臣　上天台
周華廷　張德祿　松雪芳　四杰村
邢蘭芳　蓬萊學子　王少奎　滑稽佳劇　喜

早演時刻一點至六點　晚演時刻七點半至十二點

春和大戲院

法界租馬家口　電話南局一四二七　二四〇二

今天日夜開映

張汶祥刺馬

主演　張月娥　周空空　賀志剛

此片之攝製、處處合乎電影枝術之原則、劇旨高尙、劇情簡賤、而意味深長、再加以武術、滑稽、哀情、三大明星、合力表演、致此片生色不少、片中本貞女淫婦、亦有奸人俠士、歷盡多少患難、始獲報仇之心、（賀志剛）飾俠士（張汶祥）其武術之勇捷、令人可驚（周空空）飾（王老）其滑稽之表演、令人捧腹不巳（張月娥）飾王老之女（王如英）其表情之悲憤、令人生傷感之心、及其他各演員、亦均能各盡所長、而力量自顯、毫無做作之跡、佈景有荒山怪窟、數千年前之古蹟、攝此片中、尤爲奇偉、詢爲國產最新穎之傑作

雙十節早場　滑稽名片　送春淚　三大明星合演

下期准演　國產倫理巨片　小羅漢尋父遇仙　主演　陳玉梅　魏鵬飛　朱江

不日開映　大中華百合公司出品　清宮秘史　主演　王元龍　周文珠

打倒虛偽！折扣！實行廉價主義！

修理工藝全球無匹　整舊如新取資且廉

本公司到有大批手表懷表并異樣花色小鐘新式話匣唱片種類萬千琳瑯滿室自本月廿一日起聯合北平分公司大賤賣一月

太平洋手表公司

天津日租界旭街　北平廊房頭條

外埠函購郵票九五代價　寄費二角　吉林黑龍江四角　甘肅六角

中原大劇場

禮聘　平津漢滬著名譚派正宗鬚生

言菊朋

登台戲目預告

日期	戲目
廿七日晚演	法場換子
廿八日晚演	捉放曹　宿店
廿九日晚演	寶蓮燈　打堂
初一日早演	舉鼎觀畫
一日晚演	擊鼓罵曹
初二早演	盜宗卷
二日晚演	失街亭　斬謖

價目　入門券每位大洋七角（坐五位）　包廂每間大洋七元　廂旁特別加座大洋壹元四角　童子票大洋三角　言藝員登台演唱日戲早晚兩場票價均同

凡持季券入場每位補票價兩角　特別座每位再補票價七角

五天早晚兩場廂券現已開始預售存票無多購者從速

進門購票隨意就座不用對號

新艷秋　五齡童　李吉瑞

八月廿六日夜場　汾河灣　五齡童　落馬湖　李吉瑞　後部玉堂春　監會團圓　新艷秋

八月廿八日夜場　定軍山　五齡童　獨木關　薛禮望月　李吉瑞　弓硯緣　新艷秋

八月廿七日日場　娘子軍　榮蝶仙　擊鼓罵曹　五齡童　全本金鎖記　新艷秋

八月廿九日夜場　女起解　品艷琴　刺巴杰　李吉瑞　榮蝶仙　章永茂　蔣少奎　五齡童　紅拂傳　新艷秋

八月廿七日夜場　打漁殺家　五齡童　榮蝶仙　二本虹霓關　新艷秋　頭本獨木關　挑槍安天保　李吉瑞　燭影計　賀后罵殿　新艷秋

日場價目（樓下）前排壹元　後排六角　（樓上）前排八角　後排六角　包廂四座六元　五座七元五角

夜場價目　樓下　前排壹元五角　中排壹元　後排六角　樓上　前排壹元　後排六角　包廂四座八元　五座拾元

雙十佳節　鼓舞昇平　加演日場　以伸慶賀　特別價廉　諸君同樂

義德洋行

瓦來牌　保險剃刀

本行獨家經理

貨高　價廉　靈便　耐久

刀片延年另帶磨刀皮帶一條

全套保險剃刀無論貴賤俱備

義德洋行進口部　英租界達文波路三一號　電話南局二一九九號

天昇電影

今天晚場開演

自尋苦惱

「天下本無事、庸人自擾之」此語本是編製滑稽劇的唯一法門、本片中主要人物有五、而無一不自尋苦惱、滑稽百出、奇趣橫生、誠佳作也、

新新

今天日夜開演

美人心

君士坦丁、爲中亞之古都、歐亞之咽喉、鳳景建築、兩兩稱絕、可貴一、主角爲歌洲銀幕美人白帶布雷、姿、貌、舞、體、藝、均臻精美之境、可貴二、劇情述一舞女、展轉於三種愛情時代、香艷纏綿、得未曾有：共十大本、含英集玉、賞鑒不盡、可貴二

明星大戲院

有笑不可仰之趣史　特別選映之大笑片

滑稽香豔多情笑片

太太不在家

WHEN WIFE'S AWAY

喬治亞沙主演

片中描寫浪漫處最多、如男扮女之混跡羣香國中、太太出門、老爺們的不老實、極爲透澈可喜、喬治有美男子之稱、一經改裝爲女、別有風姿、而戲要其叔一幕、尤爲滑稽

平常票價

雙十節開演　火燒紅蓮寺

星期早場

醋

明星畫報第三十期已出版有各電影場攝情形之銅版文字印刷極爲精美本院出售

大羅天舞臺

特聘南北馳名超等藝員登臺演唱

陰曆八月廿五晚開演

金友琴　王靈珠

婁廷玉　梁一鳴　趙雲卿　陳伯鈞

陳月樓　鍾鳴岐　郭德奎　陳喜光　金喜堂

二本　嫦娥讁世

臨別紀念　只有四天

三本春阿氏簡單說明書

轟玉吉逃難赴津　葛尙書召集會議　旅店臥病逢義士　刑部大審誘具情　淫妾受刑人心大快　賢女跪鐙天下　呼冤沈主事報告案情　葛尙書論勸阿氏　玉吉回京採消息　偵探仗義釋罪人　德氏探監一晤永別　阿氏愁劇千古同悲　哭墳塋自縊殉知己　會鄴都結東寃怨緣死　中內幕新眉彩切極多　如老龍頭車站北營門外劉家小店西珠市口謙安客棧刑部監獄阿氏墓銘閣羅殿等應有盡有大有可觀顧曲諸君屆期早臨勿失交臂

包廂七元　晚每間六元　包廂散排每位一元　頭等每位六角　二等每位三角　童子半票

逢每星期日白天准演

粵省撤銷四市
陳村　九江　梅菉　北海

【廣州二十八日通信】廣州施行市政制度、爲各省之首、故市制逐漸推廣於各屬、計有佛山汕頭陳村石龍九江北海梅菉江門各市、惟除佛山汕頭兩市外、其餘各市商民、皆以市政處成立後、負担過重、而所得市政利益亦微、迭請省政府將市制取消、尤以陳村江門兩處商民爲急進、當西區善後會議時、順德新會東莞三縣各團體、已有撤銷陳村江門石龍三市之提案、亦卽議決、具呈省政府核辦、又全省商會代表大會時、陳村江門各商會、亦提議撤銷市制、以協商艱、同時陳村江門各商民、又舉出代表赴省政府請願、速將市政撤銷、省政府因此、特飭令民政廳核擬該市應存應廢等呈報核辦、至昨省政府委員會第九十一次會議、已據民政廳呈復、陳村九江梅菉北海四市、應予裁撤、當卽照准通過、惟江門市存廢問題、則尙須考慮、

吳江獄囚越獄
逃亡十四人

【蘇州二十八日通信】江蘇高等法院、前因第三監及第三分監羈禁人犯擁擠、遂令分撥罪犯、移禁吳江縣監獄、玆悉各犯在吳江縣監獄、竟於前日二十七上午三時、脫逃十四名、據特約通訊云、先有一犯僞病、形狀頗危、此時天尙未明、而該犯病象、一若殞命在卽、乃由看守所丁開放籠門、擬將病犯舁出、以免死於號舍、不圖係各犯預定計謀、籠門甫開、全號人犯、一擁而出、先將看守所丁二人綑住、並以棉絮滿寨其口、遂由一犯倚門於牆、又取出預備之破布蔴皮造成之繩、由門上登牆擊緊、各犯乃一一緣繩上牆、復緣繩下牆、爭先疾逃、旋有兩犯、大約因心慌之故、由牆墜下、號外守衛警聞聲覺察、立卽入內、見有二犯跌傷臥地、不能行動、知爲越獄、報告與獄員點名、除跌傷二犯外、脫逃人犯十四名、四處追捕、業已無蹤矣、

蘇州

地方通信

陸姚氏母女風流案
引出四明銀行僞鈔案
巧婦常伴拙夫眠提出離婚
公安局嚴查僞幣來源不明

【吳江縣九月二十八日通信】本地甫橋西街發生之案中案、內幕情節、極爲離奇、援誌如下、

夫婦同床異夢

婦人陸姚氏、年卅八歲、本地人、住市橋西街一百四十二號、姚氏雖已徐娘半老、而姿色可人、截髮麗服、猶效少女之裝、而作嬌媚之態、夫壻陸壽根、常熟人、年已四十有一、性戇心直、現在某公館中充門役、夫婦相四、大相逕庭、一則妖冶善笑、一則襪戴蘭茸、語云、巧妻常伴拙夫眠、觀此益信、夫婦乃分床而宿、已有年矣、姚氏既不能愜意於壽根、乃不得不懷璧待沽、求善相於伯樂之輩矣、

阿女亦陷於蕩

會有渾名小阿土徐增生者、現住於定慧寺巷念一號、雖非小白臉、然深得歡媚之術、遂結不解之緣、花前月下、將陸壽根之帽結、染成碧綠色矣、姚氏既媚增生、得新厭舊、豈乖獨責之於婦人耶、姚氏修飾益甚、終日搽粉點脂、不復作家常活計矣、壽根見姚氏之舉止放浪、時輒駕言出游、探望小姊妹輩、竟終夜不返、翌日、俟其歸而詰之、則支吾以對、初不介意、繼則疑矣、壽根猶以忠言相規、勸以治家之道、姚氏厭惡壽根之心、姻日深一日、勃谿之聲因亦時起於陸氏之門、姚氏既係水性楊花之格、豈肯卽擁小阿土而終其生、近復捨小阿土、而與趙銀寶私焉、趙銀寶其人者、乃前曾爲稻香村之老闆、今則居於閭坊巷十七號、姚氏並恐小阿土驟遺失戀、或有意外、遂以移花接木之策、媒介于伊女巫陸氏矣、巫陸氏芳信十八、姣好猶如乃母，如此則各好其所好、不失衡平、可相安矣、而壽根則祇能負手而呼荷荷也、

被中發現僞鈔

前日「十三」壽根與姚氏、復因細事而起口角、姚氏口口聲聲、欲求下堂而去、居然一口新名詞、登報離婚、脫離關係、姚氏竟扭壽根、控於南二分所、吳巡官遂卽送署審理、當由警佐勸令和息、具結而出、至昨日午向、夫婦二人、又起齟齬、竟至用武、二人扭作一圖、姚氏腕力亦不弱人、竟將壽根推仆於床上、壽根於無意之間將姚氏之褥被掀起、詎知冷衾之下、竟有累累之花紙、壽根疑而檢之、則上海四明銀行之五元鈔票、摺聚成疊、共計三十二張、計洋一百六十元、壽根以姚既懷巨金、時復忿案、稍不遂意、卽加辱罵、心雖知其來源、必非正途、故詰其鈔票之何來、姚氏張皇支吾、壽根細察之、竟係僞票、而姚氏在旁、復痛罵壽根藺茸、不能供伊揮霍、壽根怒忿塡膺、亦不顧夫妻情分、又將姚氏扭至南二分所、巡官吳人餞、亦追訊此僞票之來源、姚氏堅不吐實、後稱係陸壽根給伊、囑其在市混用、今則壽思陷害、請求申雪、而陸反根堅稱此項僞票、倘係由我給伊使用、則豈肯投所自首、吳巡官以其內幕複雜、乃將兩造一併解署、

供出徐趙兩人

陸壽根及其妻姚氏解署後、復由警佐審訊、陸壽根供同前情、姚氏忽供認會與混名小阿土之徐增生姘識不諱、此項僞鈔、亦係在五月間、二人打得火熱時、係所給伊使用、不知係屬僞票等情、黃警佐以徐增生係案中要犯、故卽令飭南二分所、將徐拘案審辦、吳巡官奉合、正擬拘究間、忽有一人、至南區署、探聽本案消息、門警詢其姓名、則赫然小阿土徐增生也、此乃眞所謂得來全不費工夫矣、遂卽拘案訊審、據徐增生供、陸姚氏所用之僞票、實非我所給、我因與伊夫壽根相好、故特前來探問、並無別情、此項僞票、倘係我給姚氏使用、則我豈肯來署探聽消息、既來署探聽消息、又豈肯將眞實姓名相告等語、黃警佐乃飭南二分所、將徐增生提去、飭警至其家搜查、吳巡官卽奉長警、前往將其搜查、並無所獲、正擬將徐增生解還總署核辦間、而姚氏之女巫陸氏、忽亦投所聲稱、伊母姚氏所藏之僞鈔、乃係趙銀寶所贈、特來證明、吳巡官遂卽派警至閭邱坊巷趙銀寶家、將趙拘獲、一併解署、黃警佐復訊趙銀寶、則堅稱與案無關、而巫陸氏亦不能提相當證據、張署長因案關使用僞鈔、有犯刑律、故卽備文送局審辦云、

案關刑律送局

南區署將案犯呈解公安局、文云、爲呈解事、竊據第二分所巡官吳人俊呈稱、查有住居西街一百四十二號門牌、陸壽根與妻姚氏、時常爭吵、復於本日十二時許、投所報稱、伊妻有私購僞鈔票、在市面混用、今在伊床上、搜獲五元僞票三十二張、計一百六十元數目、特連同人證、一併扭所、請究等情、據經巡官審訊、陸姚氏供不吐實、合將原被二名口、連同僞票、一併解請訊辦等情到署、署長復訊據陸壽根、供同前情、又訊據陸姚氏、供稱此項鈔票、係住居定慧寺巷念一號門牌小阿土、於五月間給我使用等語、當經電飭該分所、按址搜查解究去後、旋見一人來署探問本案消息、聲稱名徐增生、卽小阿土、既係本案關係要人、隨卽帶案、訊據供陸姚氏所用僞票、非我所給、我因與伊夫相好、特來探問、請查察等語、正核辦間、據該所巡官復稱、遵令將徐增生提回、奉警前往伊家搜查一過、並無所獲、詎陸姚氏之女巫陸氏、投所報稱、僞鈔票係前開稻香村趙銀寶交給我母代用、特來證明等語、隨飭警將趙銀寶拘所、連同巫陸氏徐增生共三名、一併解署等情、據此、訊據巫陸氏、供詞吞吐、並不實在、又訊據趙銀寶供不承認、案關使用僞票、有犯刑律、職署未便處理、合將原案人證男女五名口、並五元僞鈔票三十二張、一併具文解送、伏祈鑒核訊辦、（明明自蘇寄）

中原公司
秋季陸續
大減價兩星期
九月初七日

本公司今秋大減價承蒙各界踴躍惠顧感紉何極奈値節關前後游人擁擠招待多有未週加以河道淤塞交通不便來源斷續未足以饜求者之心殊爲遺憾現在各貨繼續運來頗稱美備五光十色陳列靡遺則品物既足給求卽時宜不妨通變爰決犧牲一切繼續大減價兩星期以酬顧主冀效揚枝一滴遍灑人間尤祈冠蓋齊來無慳　貴步

中原有限公司啓

既獲良藥　又得贈品

通義爾自來補血片

補品大王　環球無匹

起死回生之神品　返老還童之聖藥

活人至寶　却病仙丹　俾爾壽康　永錫難老　普登上壽　惠保永寧　福我人羣　德參造化

康強逢吉俾壽而昌

同胞乎？欲得長生安寧之靈藥乎？其亦知本公司之通義爾自來血補片之功效乎、

古今來、惟名與器、不可以假人、惟壽與健、亦不可以假人、降至今日、名位權利、皆可以人謀力取、獨長生與康強、概由天賦、雖大巧上智、莫能與造物爭衡，非不能爭也、實無法以爭之耳。苟得其法、人定勝天、俾壽而康之說、古人豈欺我哉、況王子練九轉之丹、嫦娥竊不死之藥、長生有術、却病有方、史册昭垂、決非虛語、諸公其亦知本公司經理福德博士之通義爾自來補血片乎、品質精良、效力宏大、風行中外、無口不碑、徵特起死回生、且能返老還童、強精益髓、健體補身、男女老幼、四時咸宜、一經試服、百病頓消、此片活人無算、中外各國、名公巨卿、貴媛碩士、以著名醫學博士、謝函證明、何止億萬、如果不信、請嘗試之、方知本公司一片濟世救人之善心、并知通義爾藥片、實爲今世唯一無二、却病延年之仙丹也、曩者本公司在華行銷三十餘年、功效卓著、四遠馳名、嗣以歐戰停運、比來和平己復、爰是本公司特運到津、繼續營業、普惠同胞、開幕日起、廉價贈獎、訂定特別分銷章程、不論本埠外埠、欲得此利益者、尙祈從速惠顧本公司營業部或郵函接洽、幸勿失此機會爲荷、

開幕大犧牲　特別注意　贈品五萬元

開幕廉價　特別便宜　加贈獎品　四週星期　犧牲五萬　名揚聲馳

本公司運銷福德博士發明之百歲老人商標通義爾補血片強身至寶不老仙丹功用萬能世所希有通行各國聲譽昭昭歐美斐亞服此聖藥卒獲起死回生確能返老還童世界人類蒙其福而感其德者正不知幾千萬億人斯爲五洲所共喻而爲環球所徵信功行於世名有所歸決非市肆各藥大登廣告不求實際徒事誇張一味欺世盜名唯利是圖者可比也曩者在華行銷三十餘年功效卓著遐邇聲馳嗣以歐戰影響暫行停運比來和平已復特運來津重新設肆普濟世人惠我同胞定於陽歷十月十日卽夏歷八月二十四日開幕茲爲推廣聖藥優待顧客起見犧牲血資五萬元特別廉價加贈獎品普惠福德藉以揚名自開幕日起以二十八天爲限外埠則以來信交郵在停獎之日爲最後之期此乃專贈現購通義爾補血片者如購他藥聲掛賬者槪不適用各界同胞惠購從速幸勿交臂失之爲荷

廉價贈獎規章列後

購一瓶原價實洋一元六角開幕日起四星期內特別廉價八折收現售洋一元二角八分正並加贈獎品項上香膩皂一塊

購三瓶原價實洋四元八角開幕日起四星期內特別廉價八折收現售洋三元八角四分正并加贈獎品項上雪花膏一縛

購半打原價共實洋九元八角開幕日起四星期內特別廉價八折收現售洋七元六角八分正並加贈獎品項上生髮香水一縛

購一打原價共實洋十九元二角開幕日起四星期內特別廉價八折收現售洋十五元三角六分正並加贈獎品時式手表一隻

購三打原價共實洋五十七元六角開幕日起四星期內特別廉價八折收現售洋四十六元零八分正並加贈獎品十四開金手表一隻

購六打原價共實洋一百十一元二角開幕日起四星期內特別廉價八折收現售洋九十二元一角六分正並加贈獎品

多則照此類推　廉價四週　既得便宜　又獲贈品

機會難得　期前定貨　一律贈獎　惠購從速　幸毋錯過

本埠分銷處　中原公司　德華華房　廉價期內一律贈獎

天津英奧普惠西藥公司啓

電話南局二四九六號　電報掛號 TONIOL

本公司設在法租界三十號路二十五號路口

東亞之最捷徑

聯運事務
本社各要站與日本鐵道省及中華民國國有鐵路東省鐵路之各要站互相辦理聯運事務
通車（大連長春間每日開往四次）特別快車添掛展望車飯車（奉天釜山間每日開往二次）臥車設備完全行旅便利

經營旅館
大連　長春　旅順　奉天　星浦　各大和旅館
規模宏大房屋華麗應接週到定價低廉

南滿洲鐵路株式會社
電報掛號 MANTETSU
振替儲金號大連二一九

發售煤炭
撫順烟台出產煤炭常在滿洲朝鮮及東亞各口岸貯存大批以備各界需用

沿途風景
大連星浦黃金台之海岸風景絕佳本路特加意經營熊岳城湯崗子五龍背之溫泉設有溫泉旅館設備完全他如奉天之故宮陵寢旅順之要塞戰蹟千山之層巒疊秀尤足供旅行家之觀覽

（支社）設在東京麴町區有樂町
（本社）設在大連市東公園町
（支所）設在北京東長安街十三號

經濟新聞

成都幣制討論會 四項重要議決案
劉鄧田三軍長均出席

【成都九月二十二日通信】成都幣制討論會、兩週以前曾討論廠幣行使問題、主張以八成大洋、兩成廠半元配搭行使、要求三軍長出席、交換意見、對於此點有所明白表示、始行繼續討論、俟因孫特派員來省、各方應酬忙碌、將此問題、暫行擱置、各方懷疑、而幣潮因有復起之勢、市民莫不憂形於色、至昨日午後二時、討論會復在三軍聯合辦事處開會、二十四軍軍長劉文輝、二十八軍軍長鄧錫侯、二十九軍軍長田頌堯均同時出席會議、由會員洪範民提出前案、請三軍長明白表示、當由鄧軍長並代表田劉兩軍長表示、
㈠在三軍防區內、一切稅收、絕對均以八成大洋、搭二成廠半元行使、
㈡若有鑄造假大洋者、絕對嚴辦、實行查抄、
㈢三軍長中以後如有鑄不合法之新大洋或半元者、受人嚴厲裁制、
末後並云、將繼續月前決定之方針、即如進一步再澈底㈠收盡執照、㈡收盡雜報、又鄧氏云、近傳有假大洋、實際眞有、但絕少見、並鄧氏亦只見有一元、大概來源頗遠、又市面將重慶所鑄大洋及周西成所鑄之川大洋、認為是省城新大元的假板子、亦屬錯誤、現在新大元成色既合法、各方均應負維持義務云、三軍長明白表示退席後、會員臨時動議並決定四案、
㈠關於新舊大洋、三軍長防區內一切稅收機關、絕對行使不得歧視、
㈡關於新大洋之成色重量、應組織監察團體、隨時實行公開化驗、
㈢三軍防區稅收機關、一面請三軍長嚴令、不許歧視新大洋、一面由各地人民、酌組監察團體、隨時監察、
㈣若軍民人等有故意歧視合法新大洋者、由政府依法嚴辦、又關於債權債務問題將於下次開會、始行討論云、

債券

九六暗盤 較前跌十元 整理七厘漲

【北平特訊】昨日（七日）平市交易所、為星期休假、而市間九六暗盤交易、亦寥寥無幾、僅成交二萬、價格下跌、午前最初為二十六元、後即續跌、至下午三時半為二十五元九角五分可銷、結果較前日、計每萬跌十元、其整理債、除七厘因傳將抽籤、尚漲外、餘均下跌、
▲九六公債（現貨）（暗盤）最初二十六元、二五九二五、二五九七五、最後（下午三時半）二十五元九角五分、
▲整理公債㈠七年長期、七十九元八、㈡整理六厘、七十九元三、㈢整理七厘、八十五元六、㈣九年金融、九十五元、㈤十四年、八十八元三角五、

滬債下跌

▲九六公債（現貨）（補六日下午上海專電）第二市開盤二十五元六、收盤二十五元七、
▲七年長期（十月期）第二市開盤七十八元六、收盤七十八元六角五、（十一月期）第二市開盤七十九元四角五、收盤七十九元四、
▲整理六厘（十月期）第二市開盤七十七元七角五、收盤七十七元七、（十一月期）第二市開盤七十八元六、收盤七十八元四、

金融

按（六日）滬電第二市債價、九六及整理均跌、結果較第一市、計九六每萬跌三十五元、七長十月期跌十五元、七十一月期跌三十元、六厘十月期跌七十元、十一月期跌八十元、

銀元

▲上午開盤　六八二二五、
▲下午開盤　六八二一二五、
▲下午收盤　六八二二五、

標金

十月七日上海電
前場開盤　三五一・〇
最高　三五一・一
最低　三五〇・六
收盤　三五〇・九

北平足金

【北平快信】昨（七日）足金上漲、計開每公砝平一兩、合現洋五十一元四角、結果較前日、每萬漲一角、

奉票

奉票昨日價格、四七六二五、四七七五、四七七五、四七七五、成交三十萬元、

棉紗

一週間西河花

上週間西河花市、呈象迴環趨疲、不若前期之悄穩矣、星期一至星期三、市面開價大小紛岐、一無漲落之繩準、星期四即迴旋趨疲、星期五平弱、星期六復跌、茲將一週間東洋商逐日開價列左、

（最大價）	（最小價）
三十一兩五	三十兩
三十一兩五	三十兩
三十兩另八	三十兩另五
三十兩另五	三十兩
三十兩	三十兩
三十兩另二	二十九兩八

新貨價由三十二兩、而三十一兩五、三十一兩三、復跌至三十一兩、前後差跌一兩、西洋開價亦形步跌、現貨由三十一兩五、三十一兩、而三十兩另五、九十月交割之期貨、開三十一兩及十兩另六、
上海帮開價尚平弱、最大價三十兩、最小價二十九兩七、紗廠方面、開價亦跌、先開三十兩零五、繼開三十兩零三、結價則開三十兩、步跌五錢、
上週間市面成交一萬餘包、東洋商進貨最暢、紗廠次之、西洋商平和、上海帮僅同、德行前後買進一千包耳、

紗市

棉紗市況、生意甚輕、開價未變、但十支粗紗存底、依然薄弱、現貨仍堅俏云、計十六八仙紗、一五一五、十六三戟紗、一五一五、十三星紗、一五二五、二十立馬紗、一六四、二十仙桃紗、一六四、十支藍虎紗、一四五、十支二鼎紗、一三一、四十支松鶴紗、一三五五、

美棉

六日紐約電

	六日	五日
現貨	一九〇五	一九一〇
十二月	一八七二	一八八二
一月	一八六四	一八七五
三月	一八五三	一八六三
五月	一八四三	一八五三
七月	一八三〇	一八四二

商情一覽
【糖色行情】
恆記號報告

三盆	十一兩五
惡盆	十一兩〇五
三層	九兩五
枝洋	八兩八
高棉赤	八兩五
中棉赤	八兩二
次棉赤	七兩八
二十四號組砂白	六兩七
毛厘士赤	六兩三
高府赤	七兩五
高會安赤	六兩四
中會安赤	六兩二

布疋行市
瑞興布莊報告

原色塔赤	五兩九
改塔赤	六兩一
二號青標	七兩二
三號青標	六兩六
四號青標	六兩三
次青標	六兩
蘸發石切冰	九兩五
蘸發港冰	十兩〇二
貢白冰	十二兩
德國冰	十兩零五
箱子冰	十兩零六
太古無線冰	十一兩三五
太古盆邊冰	十一兩一五
太古盆袤白	[illegible]
大古高洋	[illegible]
中洋白	[illegible]
高二洋白	[illegible]
四縐洋白	[illegible]
雙參洋白	[illegible]
新參洋白	[illegible]
單參洋白	[illegible]
高次二洋白	[illegible]
次字二洋白	[illegible]
繳字洋白	[illegible]
州字白	[illegible]
字洋白	[illegible]
究字洋白	[illegible]
打洋白	[illegible]
亦洋白	[illegible]

司馬相如 ▲各色八枚直貢呢 三錢二五

富有四海 ▲各色五枚直貢呢	二錢八五
第一功	二錢九五
莫干山	二錢八五
雙鹿 ▲各色八枚直工緞	二錢四五
第一功	二錢四五
子孫富貴	二錢四
單刀會	二錢四
全家福 ▲各色五枚直工緞	三錢三五
第一功	三錢二
滿山寺	三錢二一
三馬頭	三錢一
寒山寺	二錢四五
三馬頭	二錢五五
千里駒	二錢五
運動會	二錢五
▲以上均淨碼價	
司馬相如 ▲各色嘉綢	四兩八五
金山寺	四兩六一
色香會	四兩七八
唐太宗	四兩
愛蓮	四兩六
列國 ▲各色素斜文	三兩三
競華圖	三兩二五
仙橋	三兩二五
陞冠	三兩二六
彩霞 ▲各種印衣標	四兩二五
彩綠	四兩一五
深色地	三兩七 以上均每疋司碼

平京滬直達特別快車時刻及價目

每星期一由北平開
北平開 上午〇一分（星期一）
浦口到 上午五點四十分（星期二）
南京開 上午九點十分（星期二）
上海到 下午四點〇九分（星期二）

星期三由上海開
上海開 上午八點五十分（星期三）
南京到 下午三點四十六分（星期三）
浦口開 下午六點三十分（星期三）
北平到 下午十二點四十四分（星期五）

價目（北平到上海聯票）
頭等 九十二元七角五
二等 五十八元二角五
三等 三十五元一角五
（特別快車加價在內）
臥鋪票頭等洋二元六角、二等洋二元四角、每一床位每一夜
由平至滬計六十四小時
天津中國旅行社啓

遠東銀行
(DALBANK)
本行辦理一切銀行業務凡蘇俄商業貿易匯兌均可代辦
總行 哈爾濱
分行 天津法界十二號路二十一號
電話 三二七四三 三一五五六 三二〇七〇 三二八九二

麥加利銀行
資本金英金二百萬磅 公積金英金四百萬磅 總行設在英京倫敦神父門街 津行設在英租界中街七十五號 創立於西歷一千八百五十三年在中國則為資格最老之外國銀行專營世界匯兌並辦理存款放款押匯以及其他銀行一切業務存款利息從優面議函商均可
下列各處設有分行（中國）香港 上海 天津 廣州 北平 漢口 青島 太平（日本）神戶 橫濱 東京（印度）孟買 加爾各答 特里阿木里昔 爾 馬德斯 孔坡 卡拉齊 白沙瓦（交趾支那）西貢 海防（緬甸）仰光 達歪（暹羅）盤谷 蒲凱（馬來半島）夸剌 隆普 新加坡 夸拉 乾沙 檳榔嶼 西立姆巴 亞羅 爾西特 伊寶 萬蘭（蘇門答臘）米淡（爪哇）巴德維亞 三寶瓏 蘇拉巴雅（菲律賓）馬尼剌 西浦沙 婆格 伊羅伊羅（婆羅洲）庫張（錫蘭）可倫坡（德國）漢堡（美國）紐約
津行電話 三〇五五八 三一三三一 三一三九二 三〇〇一六 三〇四三 三二四一一
天津分行經理馬秦森啓

美信實業公司
天津英界中街一號
專營一切信託業務代理或保管一切債票及各種股票
（主任）愛溫斯君　（會計）法克斯君
（助理會計）東伯利君　（書記）盧紹棠君

橫濱正金銀行
本銀行招集資本金一萬萬元正現已收足另有公積金一萬零二百五十萬元總行設在日本橫濱已歷數十年
分行設在（日本）東京 神戶 大阪 長崎 名古屋 下關（英國）倫敦（法國）里昂（獨國）漢堡（非洲）亞歷山大府（美國）紐育 舊金山 羅司案則爾斯 西亞特爾 檀香山 倍宜諾斯艾利斯 利濕疊佳內羅（印度）孟買 喀爾喀達 喀拉其 仰光 西貢（濠洲）新金山 西多呢（南洋）新嘉坡 蘇拉巴亞 三寶隆 巴塔比亞 馬尼拉（中華民國）香港 廣東 上海 漢口 青島 濟南 北京 牛莊 大連 奉天 開原 長春 哈爾濱 海參威（現時暫停交易）等處共有餘通商各口岸亦均有妥實代辦之家專辦各處匯票電匯收存華洋銀兩以及放貸押匯等事利息公道資本充足久為中外仕商諸公所推信成樂倚豪 賜顧請至本行面議可也
天津分行啓

鹽業銀行
資本壹千萬元實收七百萬元公積金及盈餘存四百四十萬元總行北平西河沿分行天津法界八號路上海北平漢口濟南鄭州香港駐馬店揚州杭州漯河其餘各省會商埠均有通匯機關

金城銀行
資本金壹千萬元收足六百五十萬元公積金壹百五十五萬元辦理商業銀行一切業務兼營各種儲蓄存款總行天津英界中街分行北平上海漢口天津東馬路其他各省會商埠並有代理機關

中南銀行
資本總額二千萬元實收資本七百五十萬元總行上海漢口路四號分行天津英租界中街漢口廈門辦事處鼓浪嶼無錫北平中外各大商埠均有特約代理機關並蒙政府特許發行鈔票

大陸銀行
資本金五百萬元公積金一百五十萬元總行天津北平上海漢口均有分行英法德美日本等國均有特約代理機關一律通匯專辦商業儲蓄一切業務並辦理保險箱津滬二行設有貨棧倉庫

四行聯合營業

儲蓄會
經政府批准營業立案 以四行四千五百萬元以上之資本保本保息 短期利厚 分紅利 會計公開
定期儲金 二十五元起碼 二年期滿 年息七釐 兩年內營業紅利照分
分期儲金 每月一元起碼 二十五個月滿期 年息七釐 二十五個月內營業紅利照分
長期儲金 甲種十五元起碼 十年者每年復利一次 十五年者每一年一次 年息七釐 乙種三年 可分紅利
活期儲金
代理所 上海儲蓄會及各地鹽業金城中南大陸銀行（專代收定期長期分期三種儲蓄金）
天津 儲蓄會 英界中街六十七號 電話 經理室南局二七五三號 辦事室南局四十五號
上海 北平分會 東交民巷匯昌大樓 虹口分會 北四川路 無錫分會 竹倉巷 南京分會 中正街五十三號
漢口 第三號路 四民街四十五號

準備庫
中南銀行鈔票由四銀行在津滬漢合設專庫發行十足準備 公開辦理並請會計師查帳以昭信實 本庫設在天津英租界中街六十七號 北平分庫東交民巷匯昌大樓 隨時兌現
電話 庫長室南局一二七七五 辦事室南局一八六五
北平分庫 辦事室東局二八〇五 〇四〇七

金城銀行
總分行 天津 北平 上海 漢口 大連
股本 總額一千萬元收足七百萬元
公積 共計一百八十九萬元
辦理銀行一切業務兼收各種儲蓄存款

浙江興業銀行營業廣告
天津銀行公會會員
各種存款 定期 特別定期 往來
特別往來 通知 儲蓄 嘱託 各種
放款 抵押 押匯 貼現
匯兌 國內 國外 均可通匯並於上海 杭州 漢口 天津 北平 哈爾濱 各地備有活期匯票便利旅客支用
信託保管 露封保管 保管箱租用
營業時間 除星期六下午休息日外每日自上午十時至下午四時
行址 法界廿一號路二十六號路轉角
電報掛號 二八一四
電話 三〇〇五一（夜間通用）二一三四六 二八四六 一五二九
內部分機
第一號經理室　第八號保管股
第二號經理室　第九一號國外匯兌
第三號文牘股　第九二號公用電話
第四號會計股　第九三號傳達處
第五號營業股　第九四號二層樓
第六號營業股　第九五號三層樓
第七號保管股　第九六號電話室
儲蓄分處 天津南開中學校內 電話總局一九二四 特別三區意俄交界 電話東局二五三號
貨棧

中華懋業銀行
本行係中美合資辦理額定資本銀元一千萬元實收銀元七百五十萬元公積金一百七十四萬二千餘元奉財政部幣制局特准案並特准發行兌換券專營國內外匯兌承辦長短期借款各種儲蓄項定期活期存款及貼現券買賣便利各省通都大邑均有代理處設在北平並於北平上海漢口濟南哈爾濱等處設立分行
津行地址在法租界中街
經理室電話南局九九〇
營業室九九一
傳達處八五六

中南銀行
資本金二千萬元兩次收足銀七百五十萬元又備用資本一千二百五十萬元專營銀行各種存款放款匯兌銀單押匯一切業務國內國外各大都會商埠均有專約代理匯兌收付機關並代顧主保管國內外公債契據經理付息取本等事凡利息匯水佣金均極克己本行蒙政府特許發行鈔票為慎重起見特聯合金城大陸鹽業另設四行準備庫專為保管準備現金及合組銀行鈔票
△總行上海漢口路口四號△分行△天津英租界中街四十八號△北平東交民巷匯昌大樓△漢口歆生路後花樓對面二十二號△廈門港子口△電報掛號一五一一
△各行英文掛號Chinasosea

中孚銀行
本銀行額定資本二百萬元已收足一百五十萬元公積金四十萬元呈准財政部農商部註冊辦理國內外匯兌往來存款定期存款儲蓄存款抵押放款貼現期票買賣生金銀代理外埠票據備有保險鐵箱寄存貴重物品以及商業銀行各項業務收取匯兌等費無不格外克己手續敏捷以副惠顧諸君雅意 總行電話南局一六七五號
津分行設在法租界八號路
津行 經理室電話南局一千六百七十四號 營業室一千六百七十三號

中華匯業銀行
資本金一千萬元 公積及滾存金三百一十萬餘元
立案 財政部 農商部 呈奉
特權之 行鈔票
總行設在北平 分行設在上海 天津 漢口 青島 濟南 九江 大連 奉天
專營國內外匯兌並辦理存款押匯以及銀行一切業務並有發行鈔票
東京 大阪 神戶 京都 橫濱 臺北 朝鮮 香港 廣州 汕頭 小樽 下關 函館 哈爾濱 長崎 名古屋 孟買 歐洲 澳洲各大埠 均可通匯 特此廣告
津行 英界中街九號 電話 三二一二五 三二二四八四 三一六九三 三二一七二 三二二一六
電報掛號 華文 零五六五 英文 KNABEX, TIENTSIN

中國銀行
資本總額六千萬元已收足壹千九百七十六萬零二百元公積金六百二十三萬五千七百五十三元三角專辦存款放款貼現國內國外匯兌買賣生金銀等業務並經政府特許代理金庫發行鈔票經理公債及鹽稅關稅總行設在北平 北平及各省商埠重鎮均有分行支行或通匯機關
總裁馮耿光 副總裁張嘉璈 津行行長卞壽孫 副行長楊世鈺 襄理林鳳苞
（電話）行長室三一三一五 三一三一四 三一一七八 非辦公時間只有號房三一七零一（總機）三一八可通話

交通銀行
本行創設於前清光緒三十四年股本總額二千萬元專辦存款放款商業貼現買賣生金生銀及國內外匯兌等業務並經特許代理金庫發行鈔票經理內國公債及關稅鹽稅等事國內各商埠及重要地點均有分行或代理機關
天津分行法租界四號路
電話 經理室三一八〇〇 營業室三一七九〇 專接分機三一八一八 三一八二〇 三一八六八

農商銀行
本銀行資本總額一千萬元先收五百萬元由農商部財政部呈奉大總統核准享有代理國庫發行紙幣保管農商部款項各種特權平津滬漢均設有分行其他重要商埠均有特約代理機關 抵押貼現匯兌等務利息無不格外克己如蒙惠顧無任歡迎
本行行址法租界八號路
電話營業室三〇四〇 經理室三〇四九 電報掛號六七五二 傳達處三〇七六

華威銀行
平津一律通用 本行及平行一律照兌 概不貼水 代兌處
本行奉財政部幣制局核准註冊專營銀行一切業務並享有發行紙幣特權現發行一元五元十元鈔票及一角二角大洋券每十角兌大洋一元
津行行址 法租界四號路
代兌處 永豐善 義勝 天瑞 大同孚 全記 桐豐 聚豐 慶豐
電話三〇三〇八號 電報掛號三七七三

天津中國墾業銀行
本行辦理存款放款匯兌貼現及銀行一切業務手續簡便辦事敏捷並經政府特許發行兌換券平津一律通用
行址法租界六號路 營業室三二九一六 電報掛號一〇八三 電話經理室三三六六五 三〇七九五
代兌處 宮北肇華銀號 北市中實銀號 旭街天瑞銀號 法國菜市對過慶餘銀號 針市街聚豐永銀號 老車站津濟銀號 法租界四號路 英租界朱家胡同恩慶永銀號 小白樓德泰銀號
北平代兌處 前門大街聚義銀號 珠寶市京豐銀號

天津中國農工銀行
本行辦理農工押款及銀行一切業務兼辦各種儲蓄利息優厚手續敏捷 財政部特准發行十進銀輔幣券及大洋券平津一律兌現
行址 法租界十四號路
電話 三二八九一 三二一一六 三二七八五
電報掛號 三〇五〇
營業時間 上午十時起至下午四時止 星期六下午 星期日例假休息

東方匯理銀行
資本額定七千二百六十萬法郎 資本實收六千八百四十萬法郎 公積金七千七百法郎 總行設在法京巴黎 分行 西貢 香港 海防 上海 漢口 河內 北平 天津 廣州 新嘉坡 百盤谷 佩伊提 奴亞美 第舍利 帕 雲南省等 或代理機關
天津分行英租界中街
電話 三一六二八 三一六一九 三一四九七

庸報副刊

從婦女問題談到兒童公育之方略

（麗淑培）

㈠

的確、中國的婦女問題、已經由游牧時期而走到土著時期了、可是一部份女子雖已得到解放的初步、然而我們婦女的前途、重重疊疊的山彎曲曲的路、正還有彎呢、如果我們一天不能不能走上我們平坦的路、——不能達到人格的解放、那末得人世的光明和幸福、不能握、我們在進行中的歌曲、便不會有一刻兒停頓的、

我們如果要想達到人格的解放、眞正人世光明和幸福的途徑、那不消說必須有充分的智識與能力然後才可以與男子並駕齊驅在社會上謀其共同的生活、不至於見事茫然、束手無策、一切竟聽男子之指揮、

從智識一方面來說、處今廿世紀的世代、是新潮澎湃的世代、日新月異的時代、何以男子的智識是輸入無窮、是隨時代而變遷、而女子則反是、何以自古迄今大發明家、大創作家單是男子爲最、而女子那般落伍呢、

宇宙生人同是圓顱方趾、並非特賦男子以天才、女子以低能、何以女子「天才之流如此其罕出、如此罕出以達到高潮」呢、推其原因不外有二（一）受不平等的壓制（二）受兒童的束縛、

不平等的壓迫、這個問題已見諸位先鋒隊裏的姊妹們奮力反抗、無容我再畫蛇添脚了、我今天要提出來討論的便是受兒童束縛的這件事、

就以知識階級的女子來說、那一個跳得出這個深坑的、我有許多自命新人物的朋友、當其在學校中讀書的時候、未嘗不想自空一切、結果到了出嫁以後、不幸得很、仍然作了子女的犧牲品、有的也會相當的感到怨恨、有的竟灰心喪志降服了下去、唉、唉、我親眼看見許多有天才的女子、竟因此而沉淪的正不知凡幾呢、

我敢說女子的天賦並不差於男子、大多數女子天才的發展、實被其子女所殺盡的、所以自古以來女子不出偉大的創作家發明家、亦實由於此、

所以兒童束縛的痛苦一天不除去、我恐徒唱平等解放的聲浪、雖然沸叫全國、終是不澈底的吧了、

如此說來、女子不嫁就可免受此種束縛了麼、不錯、此話有這樣簡單、有這樣容易、那還用得着我說麼、要知道男女性的結合、在人類有史一天、是萬難廢除的、有了結合、自然免不掉有子女、有子女自然免不掉痛苦、

痛苦既是萬難免除的、那末我們甘心去忍受馳壓、不、我們不是傻子、我們應該找補救的方法、

我的意思是、必須男女共同治理家庭、務使權力義務平均、有了子女一切教養的責任、不專賴一人負擔、送入各種教養機關之內、一切經費須由父母兩方擔任、自然在中國這個年頭、要想尋出多少適當的兒童公育等等教養機關、是絕對不可能的事、

現在我想我們已有覺悟的男女、頂好是自動的多團結起來組織兒童公育院、最低限度一個鄉鎭上要有十八個教育兒童的機關、

但是這樣的教育機關又絕不是我們赤舌空口能夠辦得到的、而且這筆經費也不在少數、所以我並不希望我們今天說、明天就看見中國遍地都是兒童公育院實現出來、不過把我個人一點愚見寫出來、供大家參考指正吧了、

以下是我想取的途徑——

（A）宣傳　由各省各縣學生聯合會附設兒童教育宣傳團、結合多數熱心兒童教育的人（頂好是師範學校的學生）組織宣傳隊、在寒暑假時、分別到附近鄉村中宣傳、宣傳的方法是（一）印傳單（二）講演、宣傳的目的、至少使鄉村教師對於宣傳隊有充分的理解、共鳴的同情、

凄迷

（敏豈）

㈠

凄迷、這兩天眞有些凄迷、尤其是一個人獨倚着半凋的槐幹、望着那機工廠的大烟筒噴出來的裊裊煤烟、而想到自己和這世界的一切的關係的時候、誠然、那煤烟雖裊裊然一任秋風的吹弄、而其烏濁沉重之感、却也能叫人覺得苦悶、更何況這世界的一切的對我自身的關係又那樣的使人焦灼、而同時這被暮氣罩籠了的灰暗暗的半凋的槐樹又這樣的頑冥、這樣的固勁呢、挾着一顆凄迷的心、蘊着一腔凄迷的情、半空中又添來幾隻凄迷的烏鴉、

快樂是要被我們自己去找、而我們自己又被苦痛所尋——前邊有一盞明燈、後邊定有一條暗影、絕沒有平靜得·寂寞得·像那深潭中的寒水、除非了幾個例外、幾個可讚頌與欣賞的例外、所以自己有力去找快樂的人、雖苦痛刻刻在侵襲、還不算是大可憐的人、因爲他多少總能在悲嘆中得到微笑、那末最可憐的要算是不會尋笑的人了、其實不然、其實不然、惟有這種人、像我這種人·才是眞值一憐的人·可是我不求旁人憐我的可憐、我也會去尋笑、會去找快樂、但究竟只是理想中呵、遠看確是快樂、到眼前却是苦痛、先後的問題、能產出更大的痛苦、比對方的原來的痛苦還痛苦的痛苦、原來的痛苦已足夠我担負、而還要增加、增加、背固已駝、如今是要折了、好像一個孩子吃兩杯藥、哄他的人只是說一杯苦一杯甜、他一口把苦的喝下、毫不計較舌尖的麻痛、滿心一意的想着第二杯是甜漿、所以又一口比先前還爽快的喝了、那知却是大當、却是上了大當、是一杯同樣的苦水、他心上要感到怎樣的創傷、要留下怎樣的殘痕、一朵將開的花苞、忽然倒上極凉的冰水、一池清澈的池塘、忽然投入混濁的泥沙、這是何等可苦痛的苦痛、所以這樣的人、這樣的以苦爲樂、以苦水當甜漿的人·才是天下最值一憐的人·可是他並不求人憐、求人憐、

這也許是聰明人的常態、不耐每一個稍重覆的環境、不長跋涉的犧牲、不顧精力的捐棄、只是求改換目前的空氣、異樣身邊的四周、所以能更多得到苦水、冲刷着自己焦灼的枯腸、如果他能「安土重遷」的保守、多少總能減去些魔鬼的欺騙、可是聰明害了一個人、聰明毒了一個人、那一個人我不敢自承是我、但眼看到的總帶着虛幻的色彩、心感到的總含着酸澀的情味、並且確確的曾高唱過遷移的曲調、雖如今呵、仍在沙舟的掌中翻着觔斗、

譯歐戰英國皇家飛行團雜記書後

（五一著）

㈩

此時可謂皆有滿意之進步、以速度論、快機已有每小時達到二百餘英里之能力、以安全論、已有大小風罩之發明、意國於近數年間、積計行程十萬餘英里、而未嘗喪失人命一次、英國亦然、其失事出於特別情形、如法國飛行家、演其連環翻空觔斗也、美國飛行家、試其新發明之鷗式飛機也、太平洋長途飛行之比賽也、大鵬來戰、兩敗俱傷也、瑞典飛航家、北冰洋冒險救友之飛行也、自皆不能括爲一談也、夫汽車火車之出事、今日世界仍日有所聞、從未聞因此出事、而罪其安全、廢其使用者、則本英意兩國之成績、而謂飛機已達可靠之安全、夫誰曰不宜、飛機將來之發展、誠非今人所能預測、卽以今日而論、有謂將有新機出世、其速度可以超過光浪、有來去如風、令人莫知其蹤跡之妙、是殆著者當時所不敢作之奢望乎、又有法德兩國飛行家所擬以飛機探訪月球以及其他恒星之計畫、及美國能以密閉之機、資電爲飛之發明、是殆著者當時所夢想不到者乎、卽著者所敎敎在抱之航越重洋、及設立浮站之計畫、不久或可不賴浮站而成功、英美德三國已有一氣飛渡大西洋之成績、且有將在格凌蘭及埃斯蘭兩島設立機站、以資發展之議、至於太平洋之橫渡、如繞道美亞兩洲之北部、經柏林海峽而過、則步步皆可設立陸站、其成功似無問題·其太平洋中部·美國與檀香山島間、亦已有可以一氣飛行之試驗、卽著者所念念之澳洲及紐芝蘭島間之飛行、此時亦已有作不停之飛越者矣、至於設立浮站之議、則頗有譏其說者、蓋風濤駭浪、重霧颶風之中、浮站自身之安全、尙屬疑問、而况於救濟出事之飛機乎、著者所望飛機垂直升降之功能、此時似已去其可能之期不甚遙遠、美國人邦呢氏所製之海鷗式飛機、卽有先項功能、惜其試驗未竟、竟以失事喪生聞、此時繼志而起者、已否有人、尙未之聞、惟美國又有一人、現正別出心裁、致力於此道、自謂行將成功、且謂此項飛機、每小時可以飛行三百五十英里云云、

大學院公佈國語羅馬字拼音法

㈡

查羅馬字母比照華音始於明末、如萬歷西洋教士金尼閣、卽著有西儒耳目資一書、四庫著錄、已存其目、其後二百年間、閉關爲治、此種需要不逮曩時、鴉片戰役、海禁大開、迄於今茲、交通日密、稅關、郵局、公牘報章、人名地名必經西譯、如是留華西人競事規定、華音字典層出不窮、爲其拼切法式迄未畫一、其流行較廣者、惟前駐華英使威妥瑪(T·F·Wade)氏所定之威氏式·(Wade System)及今郵電所用之郵政式(Post System)、彙編詞書、各成巨製、而學校、教會、鐵路、報章、仍多自爲風氣、夫本國方音、隨地而異、故香港譯成Hongkong 周姓歧作Chow Tseu 此則或因習慣已久、或緣國語未通、果能標準國音、自可歸於一致、

惟字母拼切根本法式、若復彼此殊術、益以爲術至疏、似今情形·良多流弊·例如四聲界限不明、則山西與陝西莫辨、平聲陰陽相混、則唐山與湯山無殊、以i拼黎李可成同姓、將ang綴(ch)昌章竟是一音、威妥瑪諸人亦感及此、故或加符號以辨發音·或用數碼以表聲調·然書寫既苦繁蕪、印刷尤多障礙、至近人新製諸案、則多利用二十六字母中之不常用者、或參入國際音標、以資識別、然其不便與前相等、而音節間橫出異文、耳目俱困、尤難適用、

邇來東西文化互爲灌輸、西文著述、稱名愈廣、專名術語亦多音譯、人地而外、則此事之關係重要、又不但日常生活、國際交通諸事而已、

且羅馬字母、世界通用、辨認拼切、已成國民常識之一、全國小學固已通行、自注音字母公布以來、識西文之中流人士、與中等以上學生、以及通都大邑服務工商各界者、則多未免倦於補習、誠得國定之國語羅馬字母與之對照而爲其別體、則藉所素習之工具進而研習國音·可以不學而能·有無師自通之樂、是於國語統一前途尤多裨益、

本會既以大會鄭重之議決、復經委員會兩年來努力之研討、根據學理、斟酌事實、定此國語羅馬字拼音法式、與注音字母兩兩對照、以爲國音推行之助、此後增修國音字典、卽依校訂之國語標準音拼成羅馬字、添記於注音字母之後、教育、交通·工商各界·如遇需用羅馬字時、卽以此種拼音法式爲標準、以昭劃一而便通行、特此布告、

既沾勿藥復慶弄璋

此軍醫乃歸功於韋廉士醫生紅色補丸

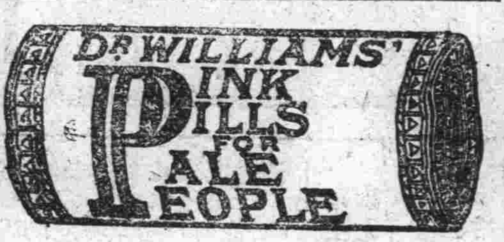

醫者猶人有時而病軍人雖壯難子亦愁良以天時不正職務辛勞病非人力所能終免庭闈寂寞膝下空虛子亦慰情之所必須然而生病與得子一則以憂一則以喜欲得其喜必也先去其憂　韋廉士醫生紅色補丸爲去病之聖藥亦種子之良方因該丸爲補血之專劑血得補而稠潔於是身強力壯一索得男意中事矣

黑龍江十八師礮兵團部一等軍醫楊節忱醫生來書云予自任差以來因北方之天氣不正又以診務過勞遂致血氣虧損胃呆失眠肌肉瘦削等症相繼而起雖服中西各藥終鮮實效後依契友王君雲集之勸試用韋廉士醫生紅色補丸不數日卽覺精神倍常胃納增進繼續服至二打病乃霍然體亦轉壯今夏又得一男此皆韋廉士醫生紅色補丸之賜也否則匪特無得子之慶且此身恐已在冥府中矣

韋廉士醫生紅色補丸凡經售西藥者均有出售或直向上海江西路六十號韋廉士醫生藥局函購每一瓶大洋一元五角每六瓶大洋八元郵力在內

奉送衛生小書　敝局新出一種衛生小書名曰中國今日之所需者如欲索取請書明信片詳載姓名住址寄至上海敝藥局原班郵送一本可也

駐顏與美容

駐顏與美容名似同而實殊異蓋前者求其本後者齊其末也美容所需者化粧品耳若夫駐顏則非內臟清潔不爲功清導丸爲潔淨內臟之唯一良方凡男女之欲免除面疹斑剝皮色萎黃而保持其青年美態者不可不備之也

婺源永泰號王君騰芳來函云鄙人常患

便秘卒致體氣衰弱疹痱叢生面部及皮膚均受其害後以清導丸解除內熱體氣遂得復元而皮膚之痛苦亦除真良藥也　紅色清導丸凡經售西藥者均有出售或直向上海江西路六十號韋廉士醫生藥局購取每一瓶大洋六角每六瓶大洋三元郵力在內收用郵票

請吸國貨好香烟

本公司出品之玉獅牌及天女牌香烟　在滬久已馳名遐邇　刻已運銷來津　此烟氣味之香醇　烟枝之加大　裝飾之美麗　價値之低廉　洵駕乎舶來品之上　愛吸國貨香烟諸君　請嘗試之

駐津上海華達烟公司謹啓

天津寶馨祥總經理　英租界電燈房對過知止里九號　電話自動機三三二〇二號

各紙烟店均有出售

勝芳　和記烟公司
北平　信記烟行
保定　義成祥
經理

霍亂症危險啊

燕醫生去風藥酒

霍亂吐瀉起在倉猝往往因束手無策以至生命不保此爲止吐瀉清神志行血去風開胃消食之良藥不論一切疫痧神昏厥冷脈伏筋轉無不有挽救之神驗

上海老晉隆洋行經理

各埠藥房出售

北平西山煤到津

敬啓者敝公司今運津大批以供燃主及實業界之用零躉批購無任歡迎現貨豐富

住址　天津日界壽街十八番地三號

電話自動機　二〇四五六　二〇六二一

合資會社華勝公司

專辦土木建築工程繪圖包工　建築材料販賣

扇牌洋灰有限公司

代理　中日礦業公司　南滿礦業有限公司　大同人壽保險公司

鴻泰箱廠

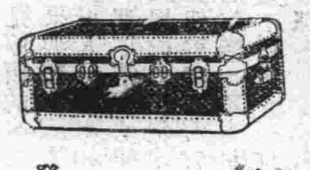

各種旅行用具　大減價三星期

發行所　天津英界中街二八八號　上海百老匯路七十一號　北平崇內大街第十七號

老九章

天津日租界旭街

新到

各種秋季綢緞絲葛呢絨嗶嘰特價廉售

自動電話　二〇八七三

快利洋行

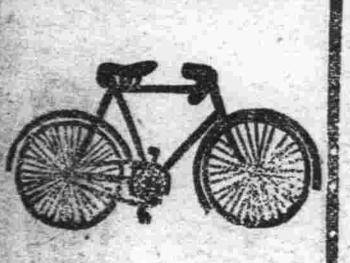

本行去年經售英國自行車頗受各界歡迎彼時購者爭前恐後該廠製造勢有趕備不及所以有負主顧之需現在此車又新運到惟恐未知預先奉聞並又運到歐美各廠最新式自行飛車及加快車式樣極多貨色堅固而且非常輕便售價資外低廉望速購買不可失此機會天津法租界佛照樓旁電話南局一三九一號

天津物華樓

金銀珠寶首飾店

本店發兌加煉十足條錠葉金赤金紋銀時樣首飾文明禮品珠寶鑽石中西器皿貨高一等價真克己務請惠顧諸君認明天官爲記庶不致誤

總店　日租界大街新明戲院對過　電話　營業部五二二九號　賬房二五二二號

分店　估衣街歸賈胡同口路南　電話營業部三三二八號

天津三井洋行

本行在津開幕已五十餘年於玆矣所專辦出進口各貨交易公道有口皆碑尤爲明顯至代理著名日本火險水險比之他家尤其妥靠其他輪船公司一切事宜之辦法無不週密凡蒙惠顧者請至本行面議爲幸

天津三井洋行在本埠日界電話總局二百四十號

英商保宏水火保險公司啓事

逕啓者本公司水火等險事業前經隆茂洋行代理多年信用昭著久蒙各界嘉許玆因擴充營業起見改委永豐洋行代理執行日後如有保險接洽事宜以及關於本公司水火保險事業均請與永豐洋行保險部接洽是荷恐未週知特此登報聲明此佈

英商保宏保險公司啓

麥邊洋行飛人魚月牌三星白蘭地酒廣告

啓者本行飛人三星白蘭地酒荷蒙各界歡迎推銷增廣用特酬謝顧客起見如買飛人牌一箱隨送酒二瓶另贈毛巾一打以廣招徠並有四十年老牌飛人魚月牌三星白蘭地價格特別公道請嘗試之

電話南局二一九四　天津英界菜市傍

麥邊洋行謹啓

□有鴉片嗎啡海龍英等癮者請到　□天津特別市國貨展覽會參觀　□馮氏斷癮救苦金丹之鐵證

鴉片嗎啡海龍英之害盡人皆知此次國民政府已通令各省市嚴厲禁止限期斷絕現在天津特別市國貨展覽會於十月一日開幕本堂爰將「斷癮救苦金丹」「婦科金丹」「益世保胎膏」三種加入與賽並附有▲農商部註册證▲太原警廳布告▲上海商會獎憑▲北京太原拒毒會報告書▲天津拒毒會致本堂之入院證▲天津青年會青年報彙編▲影印功效證明錄▲廣告彙存▲川廣雲貴各遠方寫作俱佳之謝函一百件作爲鐵證藉資考查此外尚有美國日本朝鮮台灣及南洋舉爲各謝函五十件已運送上海赴中華國貨展覽會與賽以上各件均陳列案上任人參觀俾有斯癮者深信救苦金丹之功效偉大也、益再附告▲此藥會經直隸省長嘉獎▲山西省署備案▲天津太原漢口警廳註册▲津埠各官紳允予提倡▲駐津領事撿揚全國四十八處拒毒會試用▲化學專家分析輕者一付「分八次用」重者三付「分兩星期用」均準能斷癮除根洵鴉片嗎啡海龍英之勁敵名溢中外之唯一戒烟聖藥也▲展覽會設在南市慎益大街東南市場內天津西馬路峻芝堂啓

姚佐頻除根白濁丸

中英政府化驗註冊

諸君曾服諸般白濁丸不靈者不可不試

每瓶二元　小瓶一元　各埠藥房均有出售

總發行所　上海三馬路大舞台對面

發行所　廣州靖海路五十七號　姚佐頻大藥房

總經理　天津法衣街五洲大藥房

冠生園

香港上海　天津支行　法界馬家口

葷素罐頭　糖果餅乾　果醬麵包　中西名點　果汁牛肉　陳皮梅子　玩具食品　廣東臘味　南北海味

電話南局二三〇二

天津日界　共立醫院

內科一般　外科一般　小兒科一般　產婦人科　皮膚科　耳鼻咽喉科　X光線科　人工太陽燈　其他電氣化學的療法

本院各科均有專門醫學士擔任　病室產室設備完全隨時入號　病理試驗衞生之理化學試驗　各種治療針預防針　狂犬咬傷之注射　產婆收生不拘早晚

門診　午前九時至十二時　午後二時至五時

往診午後　但有急症不在此限

設在日界郵局斜對過三十一號　電話八百十二號

東亞醫院

本院開辦以來八載於玆深蒙各界人士推獎求治者日見增多頗有應接不暇之勢本院有鑒於此故於原有醫員之外又添駐院醫長及藥劑官醫之士每日到院分科担任診治此外尚有中國新進之數人帮担各科又爲擴充醫務起見另於院內設立試驗所一處以試驗鑛石農產物等及關於公衆衞生防疫之檢查如有疑惑之症候須用請託檢查本院當爲細檢也又有富於經驗之接生婆不論何時均可派出接生且備有產室所以保育兒者之安全也

醫院電話　掛號處 南局一七八九　庶務處 南局四百四十　院長住宅 南局一七五零

津浦鐵路駐津辦事處廣告

查禹城濟南一帶所產黑棗現正值收穫待運時期本路爲體恤商情起見擬定臨時減價辦法并免收修理費及購車公債由十月一日起至十二月三十一日止爲有效時間茲將臨時減價表列後俾衆週知特此廣告

▲黑棗臨時減價運費表 (8895·1·10)

由某站至某站	整車每公噸運費
禹城至天津總站	五元一角
梁梓店至天津西站	五元五角五分
閭山至天津浦口	八元七角

附註　此項減價自十月一日起至十二月三十一日止但以整車運輸爲限

津浦鐵路發給舊津局被裁人員回籍公務證廣告

本局現爲體恤舊津局被裁之局內及外段人員起見凡係本年六月十二日以後因本局接收被裁已塡有資歷表或經現在本路服務職員三人以上證明者准予照章發給本人及其眷屬同籍公務證暨聯運優待券一次凡領用該證券人員應具函檢同資歷表或覓取證書送駐津辦事處製回收據俟核明後仍憑收換領上項辦法自十月六日起以兩個月爲限逾限不再補發特此廣告

B891,10·10

京奉鐵路管理局廣告

爲通告事查本路近受軍事影響貨運大見停滯現經本局竭力整頓逐漸收回各種貨車力謀商民便利所有奉天古治間奉天通遼間營口溝帮子通遼間錦縣北票間各次客貨混合列車業已先後完全恢復依照正點准確開行一切零担整頓盤車貨物沿站均能發卸倂已嚴飭各站凡遇商民請撥車輛託運貨物必須迅遂籌備不得稍有延遲此後更當審度情形力謀改善倘有窒礙不便之處望各商民隨時逕行報告敝局車務處自當虛衷採擇力圖改良也特此通告週知

京奉鐵路局管理廣告

爲佈告事本局爲便利客商起見玆定自本年六月二十日起每日[illegible]奉天通遼間往來直達客貨混合列車沿途各站一律停車售票配有各等客車暨零擔貨車其[illegible]

計開

第一二六次

站名	時刻
[illegible]	下午三點十分開
南滿站	下午三點三十分開
皇姑屯	下午四點十五分開
新民	下午六點四十三分開
大虎山	下午九點[illegible]分開
八道壕	上午十點[illegible]分開
新立屯	上午十一點[illegible]分開
彰武縣	上午[illegible]點[illegible]分開
通遼縣	上午十二點二十分到

第四二六次

站名	時刻
通遼縣	上午十點一六分開
彰武縣	下午七點[illegible]分開
新立屯	下午九點[illegible]分開
八道壕	下午十一點[illegible]分開
大虎山	夜二點[illegible]分開
新民	上午二點[illegible]分開
皇姑屯	上午五點[illegible]分開
南滿站	上午五點[illegible]分開
瀋陽站	上午六點[illegible]分到

京奉鐵路管理局廣告（第九號）

爲通告事查本路第一零五次及一零六兩次闊爲三等特別快車前以時局關係行旅稀少暫改爲一零五一零六兩次客貨混合列車以免虞累近查沿線旅客往來日見頻繁本局爲謀旅客便利起見特自八月十五日起仍將該兩次列車恢復爲三等特別快車在奉天灤縣間往返開行專備三等購票乘客乘坐且一律不收特別快車加價所有各種免票減價票軍用乘車執照等項一律不准持用玆將各大站開到時刻列後

計開

上行第一零六次

站名	時刻
奉天	下午一點十分開
南滿站	下午二點[illegible]分開
皇姑屯	下午二點[illegible]分開
新民	下午四點[illegible]分開
大虎山	下午六點[illegible]分開
溝帮子	下午七點[illegible]分開
錦縣	下午九點[illegible]分開
興城	下午十一點[illegible]分開
綏中	夜十二點[illegible]分開
山海關	上午二點[illegible]分開
秦皇島	上午三點[illegible]分開
北戴河	上午三點[illegible]分開
昌黎	上午四點[illegible]分開
灤縣	上午五點[illegible]分到

下行第一零五次

站名	時刻
灤縣	下午七點[illegible]分開
昌黎	下午八點[illegible]分開
北戴河	下午八點[illegible]分開
秦皇島	下午九點[illegible]分開
山海關	下午十點[illegible]分開
綏中	下午十二點[illegible]分開
興城	上午二點[illegible]分開
錦縣	上午四點[illegible]分開
溝帮子	上午五點[illegible]分開
大虎山	上午七點[illegible]分開
新民	上午九點[illegible]分開
皇姑屯	上午十點[illegible]分開
南滿站	上午十點[illegible]分開
奉天	上午十一點[illegible]分到

平奉鐵路臨時改訂行車時刻表（十七年九月二十日起）

北平天津間下行車

第三次　上午八點二十五分由前門開　十一點三十分到天津東站（正午十二點續開往塘沽）

第五次　下午四點三十分由前門開　七點三十分到天津東站

天津北平間上行車

第六次　上午九點[illegible]分由天津東站開　十二點〇五分到前門

第四次　下午四點由天津東站開（此次係由塘沽下午二點十[illegible]分開）七點十五分到前門

上行　第二十四次車　上午六點由唐山開　十二點十分到天津東站（此項列車如車輛不敷隨時停開）

下行　第二十五次車　下午三點天津東站開　八點十分到唐山

現因客車缺乏之唐山段內客車暫用貨車替代

天津塘沽間下行車　上午五點卅分由天津東站開　正午十二點由天津東站開　下午三點由天津東站開　下午五點由天津東站開

塘沽天津間上行車　上午七點三十分由塘沽開　上午十[illegible]點[illegible]分由塘沽開　下午二點[illegible]分由塘沽開　下午七點[illegible]分由塘沽開

唐山灤縣間行車時刻（十七年十月一日起）

下行車　上午八點三十分由唐山開　十點四十[illegible]分到灤縣

上行車　下午二點由灤縣開　四點十七分到唐山

京奉鐵路管理局廣告

爲布告事本局第三四次特別快車自八月八日起展在奉天黎間往返開行所有特別加價仍暫免收以示優遇惟專備購票客人乘坐所有各種免票減價票軍用乘車執照一律不准持用玆特將停車售票各站開到時刻列左

計開

第四次

站名	時刻
瀋陽	下午七點四十八分開
南滿站	下午八點五十五分開
皇姑屯	下午八點[illegible]分開
新民	下午[illegible]點[illegible]分開
大虎山	夜十二點[illegible]分開
溝帮子	夜[illegible]點[illegible]分開
錦縣	上午三點十五分開
興城	上午五點十五分開
綏中	上午六點三十九分開
山海關	上午九點十五分開
秦皇島	上午九點三十八分開
北戴河	上午十點零五分開
昌黎	上午十點三十九分到

第三次

站名	時刻
昌黎	下午四點[illegible]分開
北戴河	下午五點[illegible]分開
秦皇島	下午五點[illegible]分開
山海關	下午六點[illegible]分開
綏中	下午八點[illegible]分開
興城	下午九點[illegible]分開
錦縣	下午十一點[illegible]分開
溝帮子	夜一點[illegible]分開
大虎山	上午二點[illegible]分開
新民	上午四點[illegible]分開
皇姑屯	上午六點[illegible]分開
南滿站	上午六點[illegible]分開
瀋陽	上午六點[illegible]分到

京奉鐵路管理局廣告

第一二八次

站名	時刻
山海關	上午三點三十分開
秦皇島	上午四點零六分開
南大寺	上午四點廿九分開
北戴河	上午四點五十分開
留守營	上午五點十五分開
張家莊	上午五點卅六分開
昌黎	上午六點十分開
後封台	上午六點卅三分開
安山	上午七點[illegible]分開
石山	上午七點三十分開
朱各莊	上午七點四十三分開
灤縣	上午八點零五分開
坨子頭	上午八點廿一分開
雷莊	上午八點五十二分開
碑家店	上午九點十四分開
古冶	上午九點二十五分到

第二一九次

站名	時刻
古冶	上午十一點[illegible]分開
碑家店	上午十二點[illegible]分開
雷莊	下午十二點[illegible]分開
坨子頭	下午[illegible]點[illegible]分開
灤縣	下午一點[illegible]分開
朱各莊	下午一點[illegible]分開
石山	下午一點[illegible]分開
安山	下午二點[illegible]分開
後封台	下午二點[illegible]分開
昌黎	下午三點[illegible]分開
張家莊	下午三點[illegible]分開
留守營	下午三點[illegible]分開
北戴河	下午四點[illegible]分開
南大寺	下午五點[illegible]分開
秦皇島	下午五點[illegible]分開
山海關	下午六點[illegible]分到

第一二二次

站名	時刻
錦縣	上午三點[illegible]分開
女兒河	上午四點[illegible]分開
陳家屯	上午四點[illegible]分開
高橋	上午五點[illegible]分開
營盤	上午五點[illegible]分開
連山	上午六點[illegible]分開
韓家溝	上午六點[illegible]分開
興城	上午七點[illegible]分開
白廟子	上午七點[illegible]分開
沙後所	上午八點[illegible]分開
東辛莊	上午八點[illegible]分開
綏中縣	上午九點[illegible]分開
荒地	上午九點[illegible]分開
前衛	上午十點[illegible]分開
高嶺站	上午十點[illegible]分開
前所	上午十一點[illegible]分開
萬家屯	上午十一點[illegible]分開
山海關	午十二點[illegible]分到

第一[illegible]次

站名	時刻
山海關	上午四點[illegible]分開
萬家屯	上午四點[illegible]分開
前所	上午四點[illegible]分開
高嶺站	上午五點[illegible]分開
前衛	上午六點[illegible]分開
荒地	上午六點[illegible]分開
綏中縣	上午七點[illegible]分開
東辛莊	上午七點[illegible]分開
沙後所	上午八點[illegible]分開
白廟子	上午八點[illegible]分開
興城	午九點[illegible]分開
韓家溝	上午九點[illegible]分開
連山	上午十點[illegible]分開
營盤	上午十點[illegible]分開
高橋	上午十一點[illegible]分開
陳家屯	上午十一點[illegible]分開
女兒河	上午十一點[illegible]分開
錦縣	午十二點[illegible]分到

京奉鐵路管理局廣告（第八號）

爲通告事玆爲便利商民起見特自八月十五日起將本路奉天錦縣間[illegible]合列車一律恢復照常開行玆將各次列車沿途各站開到鐘點列後

計開

上行第二一四次

站名	時刻
奉天	上午四點開
皇姑屯	上午四點[illegible]分開
馬三家子	上午五點[illegible]分開
興隆店	上午六點[illegible]分開
巨流河	上午六點[illegible]分開
新民	上午七點[illegible]分開
柳河溝	上午七點[illegible]分開
白旗堡	上午八點[illegible]分開
饒陽河	上午八點[illegible]分開
厲家窩鋪	上午九點[illegible]分開
唐家窩鋪	上午九點[illegible]分開
大虎山	上午十點[illegible]分開
高山子	上午十一點[illegible]分開
青堆子	上午十一點[illegible]分開
趙家屯	上午十二點[illegible]分開
溝帮子	下午一點[illegible]分開
羊圈子	下午一點[illegible]分開
石山站	下午一點[illegible]分開
大凌河	下午二點[illegible]分開
雙羊店	下午二點[illegible]分開
錦縣	下午三點[illegible]分到

下行第二一三次

站名	時刻
錦縣	下午一點[illegible]分開
雙羊店	下午一點[illegible]分開
大凌河	下午二點[illegible]分開
石山站	下午二點[illegible]分開
羊圈子	下午三點[illegible]分開
溝帮子	下午三點[illegible]分開
趙家屯	下午四點[illegible]分開
青堆子	下午四點[illegible]分開
高山子	下午五點[illegible]分開
大虎山	下午六點[illegible]分開
唐家窩鋪	下午六點[illegible]分開
厲家窩鋪	下午七點[illegible]分開
饒陽河	下午七點[illegible]分開
白旗堡	下午八點[illegible]分開
柳河溝	下午八點[illegible]分開
新民	下午九點[illegible]分開
巨流河	下午十點[illegible]分開
興隆店	下午十點[illegible]分開
馬三家子	下午十一點[illegible]分開
皇姑屯	夜十二點[illegible]分開
奉天	上午一點十五分到

「弱者之聲」的反響

◆任傳鼎來信

編輯先生、

肇瑞君不徵求我的同意，竟把我給他那三封信、在貴報天籟上發表了、所以這個責我是不能負的、我那幾封信、不過是我們私人的隨便閒談瞎扯而已、本沒有發表的價值、不料肇瑞君竟如此無聊、毫不加考慮就給發表了、他的心固然是熱的、而他的腦也不是冷的、因為他的腦子熱、所以才作出來這種糊突事、這我也原諒他、

再我還有幾樣要聲明的是：

（一）我說、「現在的學校多半商業化了、學校與學生、除錢而外有甚麼沒有什麼關係、」我是指「多半」而言、還有「少半」沒有商業化的學校呢、如果自己不是在那「多半」的裏頭、請勿吃驚、如果是在那「多半」的裏頭、那末、祇好恕我不客氣了、

（二）我說、「窮小子都被壓迫出去、剩下的差不多是些少爺小姐們、……祇有刮地皮剝小百姓血汗而成的少爺小姐們、才可以世世享受一切利益了、」這段話是承上文而來的、是指那「多半商業化」的學校、才有這種現象、並且、那「多半」的裏頭、還指那些少爺小姐們的老子們、都是些貪官污吏、土豪劣紳、刮地皮、剝小百姓的血汗的而言、如果自己的老子沒幹過那種「缺德」的事、請勿吃驚、如果幹過、那末、祇好恕我魯莽與不客氣了、（因為有許多質問我的、我不得不告訴他們、）

編輯先生、以後肇瑞君投來的稿子有關於鄙人的、除給我聲明的以外、請給他扔在碎紙簍子裏、不要給登、拜託拜託、順請撰安

任傳鼎謹上十月四日

◆肇瑞的聲明

腦筋不清楚的我、在九月二十七日、曾將南開大學任君傳鼎私人給我的信、發表於本欄、發表之後、我覺得要發生誤會、但也來不及取回、只好發表了、現在平心靜氣的想一想、的確不對、不對就算了事麼、不能、所以在「不對」之外、還要來解釋解釋、以免誤會、請南大諸君注意、

第一、這幾封信、是任君寄來的、但是是我發表的、並非是任君藉着它故意在報上罵人的、

第二、我發表的意思、是要人向任君表同情、並沒替任君想想是否與伊有關係、這是我的粗心、腦熱、

第三、以後我絕對不作這種影響與旁人而令人討厭的事、

第四、請南大當局原諒、不要誤會、因為商業化的學校是有限的、不是全部樣（我知道、南大的經費、多半是捐來的、南大的名譽、在北方也是數一數二的、況且辦事的人、也都是些極有名望的人、自然不能同商業化的學校並伍、）少爺小姐是指他老子刮地皮的、剝小百姓血汗的、並非是說全體都是、

心理學

關於女子的

（憶雲生）

如今底女人、有一大半都是好濃妝艷抹爭尚華麗、打扮得宛如一朵鮮花似底、逛遊園、習跳舞、到電影院裏去消遣、求其心理、不外乎愛出風頭、好虛榮心、結交異性底伴侶、以享盡人間底艷福、

有一般婦女、她們所抱底心理、教旁觀者看了、不但不易明白、而且還很奇怪、就是這種女人、在青春底時代、盼望著她底丈夫來愛她、維護她、等到生了兒子、娶了媳婦之後、便又盼望着她底兒子、不要去愛他自己底媳婦、處處還來維護她這做母親底了、假若生了女兒、出嫁之後、却又希望她底女婿、來愛她底女兒、不要維護他那母親去了、像這樣教人瞧不破底循環心理、不是很奇怪底麼、

還有一種女人、自己明明有這件東西、可以來應用、假若曉得了旁底女人也有、便不由要生出一種妒嫉底心來、並且還要想着方法、把那女人底東西給弄壞了、纔稱心解怨、心平氣和、不然總是不舒心底、

假若有兩個頑皮底小孩、爭鬥起來、他們底母親和姊姊出來、沒有問明了曲直之後、再來批評底、總是說自己底子弟、受了旁人底欺負、

在世上作人家丈夫底、對於他自己的太太、總要剛柔並作、方才顯出有丈夫氣來、假若忝強懦了、未免教她們寒心、難堪、倘或她們還時要被卜界一引誘、心靈一活躍、便把不住要發生什麼私奔離婚等等怪狀了、可是你對於她們、假若太溫柔了、便又養成她們一種嬌性、無論什麼事、你雖然是小心翼翼、千依百隨、可是她們也要瞧不起你了、所以當人家丈夫底這件事、是世上最難底一件事了、

「女子無才便是德」這句話、雖然有些老掉了牙、不能再發現在這新世紀、可是教我這不合時宜底人來說、因為現在底女人、還沒有達到和男子自由平等底時期、却是一句「至理明言」、因為現在這一般女人、倘能識到斗大底字、有幾十個、便要目空一切、自認為神聖不可侵犯底女才子了、諸君假如不相信我這話、我可以拿婚姻這件事情來證明一下、凡是上過小學底女子、她便希望著她底丈夫、是一個有中等學識底人、假如這女子也上過中學、那末她那丈夫、便非有大學生底資格不可了、要是這女子也上過大學、做她丈夫底人、又非留學生不辦了、倘或這女子也是一個留學生，那末、世界雖大、却可以說、沒有能夠做她們丈夫底人了、

本欄歡迎投稿

陶哥兒

（欲知下文如何請看明日分解）

福祿林大飯店

世界著名舞女

今晚特請西洋女子表演 美艷跳舞

每晚十點起至三點止電話三三九二六 四〇一

感謝治淋妙術

敬啓者余患淋年餘久未治愈不幸今春復患睪丸炎症不料竟傳染賤內白帶症數月來屢經調治醫藥無效苦不堪言尚不敢告人前閱益世報鳴謝中日交界蘆莊子信利馬車行西北洋志心新醫院常大夫之廣告遂往乞診當蒙常大夫用新法注射內服藥痳道洗淋法包醫包愈夫婦雙治不足兩星期果如所言夫婦竟行無恙誠為妙術謹登報端以玆謝揚並敢介紹凡婦女小兒患肺癆花柳皮膚神經內外各科均有新法治療見效極速望染及諸症者速往問津焉

感謝人 王伯成 王徐氏 謹啓

文綵洋行

印度綢緞莊

本星期二 犧牲血本大減價

大批

各種綢緞 應時紗綢
婦女衣料 輕軟涼爽
較比平常 低價數倍
機會難逢 歡迎參觀

開設天津特別一區皇家電影院傍便是

請購衛生精良麵粉

河南新鄉通豐公司 綠大喜牌麵粉

哈爾濱濱豐公司 綠農人牌麵粉

上海阜豐公司 綠砲車牌麵粉 綠丹鳳牌麵粉 綠雙魚牌麵粉 紅藍車牌麵粉

以上各粉平津糧店均有出售

快購電爐

金風起矣、天氣涼矣、請購電爐、以禦微寒、價格從廉、欲購從速、

英工部局電務處啓

請吸船主牌香煙

一百枝裝

上海華比烟公司出品之船主牌香烟久已馳名中外有口皆碑無庸贅述此煙分一百枝裝五十枝裝十枝裝三種各大煙店均有出售

空盒掉換贈品辦法如左 一百枝空盒兩個換毛巾一條 六個換洋襪一雙 十個換本牌烟一盒 如不願換烟者可改換本號出品貨物 每個作大洋五分 五十枝盒加倍算

兌換贈品處法界明記稻香村

河北全省總經理明記稻香村謹啓 電話南局三二一八一二

▲地皮房產廉價出售

玆有英界新加坡路地一段計九畝又英界二號路地一段計二十畝有零內有大倉庫二座樓房一座平房十數間兩地均靠馬路交通極其便利價目格外公道零售均可如有欲購者請至法界中街美豐銀行華帳房或英界二號路大華飯店斜對過慶興公貨棧接洽領看（北甲七四）

河北省國術分館啓事

敬啓者查敝館早經籌備就緒學員已有數十名所聘教師皆係北省著名拳術專家並請中華武士會會長李星階君為教育科主任除早蒙河北省教育廳及警備司令部批准立案外復蒙河北省政府將敝館章程函請中央國術館核奪備案俟批回即可正式成立誠恐外間不明真相特此登報聲明地址東馬路宜講所內

忠信堂飯莊

遷移預告

本莊在北平開設多年頗蒙各界嘉許於民國十三年在津南市商場後設立分莊玆以本莊樓房改營旅館擬將遷至日界榮街南首大中華商報舊址所有樓房大加修理煥然一新屋宇寬敞佈置週詳不日工竣開幕再為露佈此告電話南三三二零 本主人謹啓

長春旅社

本社新建三層洋樓早已工竣內容佈置完備自開幕以來頗承諸君之謬許如蒙紳商各界賜顧自當竭誠歡迎恐未週知玆將五大特點詳列於後（一）房屋寬大空氣新鮮冬有煖汽夏有電扇（二）房價特別便宜自一元起至四元止各色都新裝潢雅緻招待周到（三）內設浴室裝飾精巧理髮刮脚一應俱全（四）聘請名師專做中法大菜小賣點心任意選酌（五）地址適中交通便利自備汽車接送來賓輪船火車均派妥人接待開設法租界馬家口帳局

電話三一三零二樓上三二六五二號

電報掛號七七九二

靈驗姑嫂調經丸

此丸不寒不熱專治婦女一切雜病如月信不調經水淡白經來腹痛久不受孕等症服之靈驗如神有不可思議之功種子調經之聖藥也每盒大洋一元外埠寄費加一

天津經售處 東馬路共和大藥房 法界五號路北洋廣告公司售藥部（北甲七四）

香港天壽堂馳名聖藥到津

真正海狗鞭健腎丸

此丸用真正海狗鞭配以地道上等貴重藥品製煉不燥不熱專治男子老少腎虧身體軟弱房事過度艱於子嗣一切等病服之定能種子強身誠男子天然之聖品也每盒大洋一元五角外埠寄費加一

存有八成新之洋車者注意

玆有人欲購八成新之洋車一輛有願出售者請向法界巴黎道北洋廣告公司接洽可也（北甲七四）

徽州 老胡開文筆墨莊

本號由上海分設天津鍋店街十有餘年專售湖筆徽墨精製八寶印色上等墨汁白銅墨盒並採辦歙端名硯顏料新出中山努力革命墨新式靈巧磨墨機遵古貢墨文房用品應俱全蒙徐前大總統及各名人讚賞品題聲馳遐邇

玆為便利遠道人士購貨起見特設分號於法租界老西開天豐舞台西首如蒙賜顧請認明廣戶氏商標並地址庶不致誤總店上海英租界拋球場北首總製造廠上海北山路分店北平琉璃廠東首漢口張美之巷正街後花樓南街中間路北電話總局四六六五

天津法租界老西開天豐舞台西首（北甲七四）

東華瑣錄 預約展期

是書為番禺沈太仲先生即筆香觀察之令子前清曾禮部主事所著先生於民國初元曾遊遼東江漢兩粵足跡遍全國文名傳海內曾組織著渚吟社藝社瀟鳴社（南社）迭相倡和著有晨風一閣叢書南雅樓詩斑等書在揚州時常為落花仿漁洋體格一時大江南北和者不下數百識先生者咸稱曰沈落花晚年蟄居京華著書自遣因其寓京都近三十年飽經世變是書為其生平最得意之鉅著上古京都事蹟地理事實搜遍無遺誠近不可多睹之歷史叢書也現已付印准雙十節出版全書一精裝一冊實價大洋六角預約特價大洋四角外埠寄費加一郵票通用總售處天津法界巴黎道北洋廣告公司圖書部（北甲七四）

大中洗漂公司股東周榦元聲明

查大中洗漂公司經本年九月二日股東會查出經手虧空公決停辦遺散職員由股東會處理公司事務留人善後清理帳目作成財產目錄開單招買對于內外欠分別追還經各攤足款項交股東鍾逸樵一人負責清還均有事實可案本日本股東據辦理善後人史揚美稱股東徐雁秋鍾逸樵崔哲夫三人於上月二十九日星期六會期日上午自到其家一公司財產目錄連同底本取去招人承買盼附不必開會又將將部分辦竣之帳目取去各等語查本公司財產目錄帳目等均未經開會審查股東等倘欲覲成自應早日開會先求許可再行取去公開招買予東會出名方為正大乃各股東對于公司財產帳目一則予取會攜一則至今不清致令債霽人迭電本宅詢問甚且對于股東人議隨意操縱不論居心何若倘何股東會之足云事理昭昭令倫生畏本股東懲前儆後認為有對外聲明之必要特此聲明無東何界人士凡屬大中洗漂公司債權者請即自向經手還債股部鍾逸樵接洽收取凡洽收買或抵押大中洗漂公司全部或一部分之財產者非俟公司內部清理完竣得本股東之認可無效幸勿自悞此告十月一日（北甲七四）

大前門香烟減價後之大贈獎

一、各煙店備有大前門彩券　每券皆編有號碼　以備抽彩之用　此項彩券分為兩種　其效力相同　甲種係專為五十支裝鐵筒之大前門煙而設　乙種係專為十支裝之紙盒大前門煙而設

二、購買五十支裝鐵筒之大前門煙者　可取用甲種彩券　券面印有空格十個　每購煙一筒　即附有方形印花一張　請購煙人將此方形印花貼在券面空格之內　貼滿十張之後　即請在彩券上面寫明本人之姓名住址　該券即發生效力

三、購買十支裝紙盒大前門煙者　可取用乙種彩券　券面印有空格五十個　每購大前門煙十支　即附有五分之一小印花一張（此項小印花每五張等於第二項所述之大印花一張）購者將此小印花貼在券面之小空格內　貼滿五十張時　該券即發生效力　其價值與甲種彩券相同

四、投票地點　購煙諸君在彩券上面貼足印花　寫明姓名住址之後　即可將券投入下列三處之票匭內

（一）德美煙行（日租界旭街）
（二）漢增德（法租界中國旅館對面）
（三）桐興順　河北大經路

五、投票期限　所有票紙務請於本年十二月十五號下午六點鐘以前投來為要　過期無效

六、所有彩品均在日界中原公司南德美煙行窗戶內陳設　請隨便參觀　計共彩額如左

頭彩壹張　獨得大號留聲機壹架帶唱片拾張值洋四百元
貳彩壹張　獨得赤金手鐲壹對值洋壹百二拾元
叁彩壹張　獨得紋銀花瓶一對值洋六拾元
肆彩貳張　各得上好春綢一男袍料一件
伍彩貳張　各得赤金戒子一個
陸彩拾張　各得中山服嗶嘰衣料一襲
柒彩叁拾張　各得中山表一個
捌彩伍拾張　各得純毛襪子一雙
玖彩伍拾張　各得細皮烟夾一個

※國民政府註册商標

主効

卒倒昏迷　頭痛目眩　酒醉船暈　精神鬱結　虛弱貧血　時行疫疾

仁丹價目

小包五分　中包一角　加大包五角　帶鏡盒包七角

金風颯爽落葉新涼身體運動大好時期當風飄飄吹衣之際正宜聚集友朋作拋球競技之遊此情此景快何如之更又身伴仁丹助興衛生運動益臻佳境體力益見康强仁丹之妙効有如是者

格言　同欲者相憎同憂者相親（戰國策）

紅錫包

吸者喜形於色

永泰和烟草股份有限公司總理

CI-196

逕啟者現因鐵路恢復交通　敝處運煤可由唐山直接運津所有以前臨時所加運費自九月廿日（星期四）起一律取消各項煤斤仍按原價出售特此通告

開灤礦務總局北方售品處啟　九月十九日

開元汽車實習學校

校址　河北二馬路二吉里
報名　每日午前

美商 中華平安公司

主要業務　（一）經管房產　（二）代理美國全球保險公司保險　（三）辦理抵押存放款項　（四）代人買賣房地

地址　英租界中街工部局對門一七三號　電話三一〇三一四

總理馬克敦協理愛溫斯

白金龍香煙大贈獎

本公司白金龍香烟為極品國貨久荷愛國諸君歡迎茲為酬謝諸君提倡國貨熱誠特舉行酬謝券每烟一桶附送本券壹張（購烟時請向經售家索取）共定貳萬號售足貳萬桶即開獎一次所有獎品詳列如下

頭獎一張獨得熱心國貨金牌一面值洋四百元　二獎一張獨得熱心國貨金牌一面值洋一百元　三獎一張獨得無線電機一座值洋五十元　四獎二張各得電風扇一座值洋二十五元　五獎二張各得照相機一個值洋十五元　六獎四張各得手表一個值洋七元　七獎五張各得華絲葛女衣料一件值洋四元　八獎十張各得磁碗十只值洋二元　九獎二十張各得毛巾一打值洋一元　十獎一百張各得十支白金龍烟三小包　十一獎一百張對得十支白金龍烟二小包　十二獎四百張各得十支白金龍烟一小包

平津中國南洋兄弟烟草公司啓

大陸銀行旭街支行開業廣告

本行為便利顧客起見特在日租界旭街北首路東八十五番地設立支行辦理各種儲蓄存欵及銀行一切業務已於陽歷七月二十三日開始營業特此通告

旭街支行電話二一三五五三　號

天津大陸銀行總行啓

改良中國劇談 (一)

（龐海樓）

因物質文明之進步、社會中對於舊劇界、漸呈不滿、舊劇之不敵新劇勢力、迹象亦已顯著、盈虛消長、互相倚伏、於是有改建新式劇塲者、有提倡改良戲劇之議者、有輸西洋派白話劇者、復有吸取魔術影片之糟粕、羼入舊劇以爲號召者、於是中國戲劇界、乃大紛擾、舊劇之本質、早已脫去、幾至無存、推厥原因、蓋有三端焉、一曰懂戲之看客日少、蓋滬上五方雜處、方言各異、而滬人之於戲、重看不重聽、於伶人之聲韻腔調上優劣、實鮮有能了解者、以致索然寡味、故劇塲營業、不得不變換方針、以連台本戲爲號召之手段焉、二曰電影之同化日深、方今海上電影事業大盛、舊劇不足以與之相敵、試觀今春馬（連良）黃（桂秋）南下、日演其舊劇、少號召力、乃遠不及開天闢地等劇、其生涯之隆替、乃適成一反比例、易曰履霜堅冰、觀微知漸、在今日舊之不敵新也明矣、是故各舞台、莫不以連台本戲、採取神怪魔術化之新戲、以相號召、蓋此等戲劇、無論聽者懂與之不懂、而皆能領略、故舊劇之實質雖亡、而營業乃轉盛也、三曰演戲之人才日乏、夫各劇塲既競爭於魔術化及電影化之本戲、則伶人專重做而不重唱、致舊派唱詞、不再研究、甚至絕滅、即一二劇塲、偶聘得二三京角、以資號召、但因其包銀鉅大、且京角亦不願久演、以致海上演舊劇者鮮、而演新劇者衆、職是之故、三者互爲因果、舊劇本質已失、幾至無存、然而舊者雖失新者乃並未產生、蓋其所謂新者、非創造的而是模倣的、而其所模倣者、乃電影之糟粕形式、無絲毫的精采所在、離奇怪誕之長本連台、衆角接唱之諸音聯彈、西洋魔術式之機關器具、銀幕化之電光布景、似古非古之新奇服裝、舞台以此歡迎社會、劇塲以此號召觀客、非此不足以迎合社會心理、故各梨園競排非驢非馬之新劇、將舊劇淘汰殆盡、但此種半新半舊之戲劇、雖呈紛亂之象、然勢之所趨、無可挽救、則中國戲劇、實有亟待改良之必要、改良之道如何、就愚見所及、略陳一二以質夫今之有志於舊劇之保存與改良之諸君子焉、

社會人事

華北災振會 積極籌辦冬振

朱慶瀾氏自籌理華北災振會、迄今四閱月矣、各方奔走、不遺餘力、此次河北省急振災區、約三十餘縣、所放振糧共四萬餘石、賴以全活者、不知凡幾、厥以急振結束、略資休息、而請振者、仍紛紛不絕、乃迭經會議、討論辦籌辦法、非再向各處大善士及慈善機關呼籲、不足以資接濟、除函各善士及善團請其協助、日前曾長朱慶瀾、特赴京滬、從事募欵、并參加政府振務會議、昨由滬來電、謂冬振辦理、已議妥洽、徵募棉衣、由直魯振委會及慈善團體報徵募、各處已有送衣捐欵者、朱氏於二日早赴大連云、

青春活潑

時人行蹤

▽何其鞏 慰勞團代表何其鞏、於六日下午乘專車由唐山來津、即晚乘專車轉赴北平、

▽金鼎臣 梁兆清 熱河紙烟吸戶局局長金鼎臣、前津浦鐵路副局長梁兆清、均於六日下午乘快車赴北平、

▽王人文 沈鴻昭 李壯飛 闞鐸 彭光湘 前四川查辦使王人文、前財政部次長沈鴻昭、前造幣廠監督李壯飛、前膠濟鐵路局長闞鐸、國民革命軍二集團六軍辦公處長彭光湘、均於六日晚乘快車由北平來津、

▽王澤民 國民革命軍四集團參謀長王澤民、於七日早乘專車由塘沽直赴北平、

▽汪士元 王憲 張紹程 前財政部次長汪士元、京奉鐵路局長王憲、國民革命軍二集團參議張紹程、均於七日早乘快車赴北平、

▽孔祥榕 李麗章 錢壽鼎 前永定河道尹孔祥榕、前徐海道尹李慶章、陸軍少將錢壽鼎、均於七日上午十一點二十分乘快車由北平來津、

▽劉伯臣 唐山紅十字會副官劉伯臣、帶傷兵六十三名、於六日晚乘車來津、

▲劉岐山 國民革命軍二集團八方面一軍司令部教導團長劉岐山、帶兵二百餘名、於七日早乘車由滄州來津赴廣宿、

▲劉春 國民革命軍三集團八師砲六旅二營營長劉春、帶兵一營、於六日晚由蘆台乘車來津轉赴北平、

出版界消息

明星畫報三十期出版

第三十期明星畫報、業已出版、主編者爲曹舞霜君、內容異常豐富、封面爲康絲鈿文女士小影、其餘如「化裝術之一斑」、「電影塲的生活」等文字、均爲不可多得之佳作、尙有種種關於電影新法之圖片、印刷尤爲精美絕倫、

荷萊塢週刊出版

荷萊塢週刊、定於十月六號出版、其首期所介紹之明星六人、爲影界注目之柯爾門・與其新配角黛蜜塔・雙影、德國烏發新星・第七天男主角費樂爾、福克斯明星菲麗絲・陸克前配角嬌比娜・碧麗杜夫、主要文字有電影民間化、克羅馥（最近所演江湖怪客女主角）自述・原色影片攝製法等、尙有最新影界消息甚多云、發行處北平東堂子胡同十九號該社、及本外埠各代理處、均有出售、

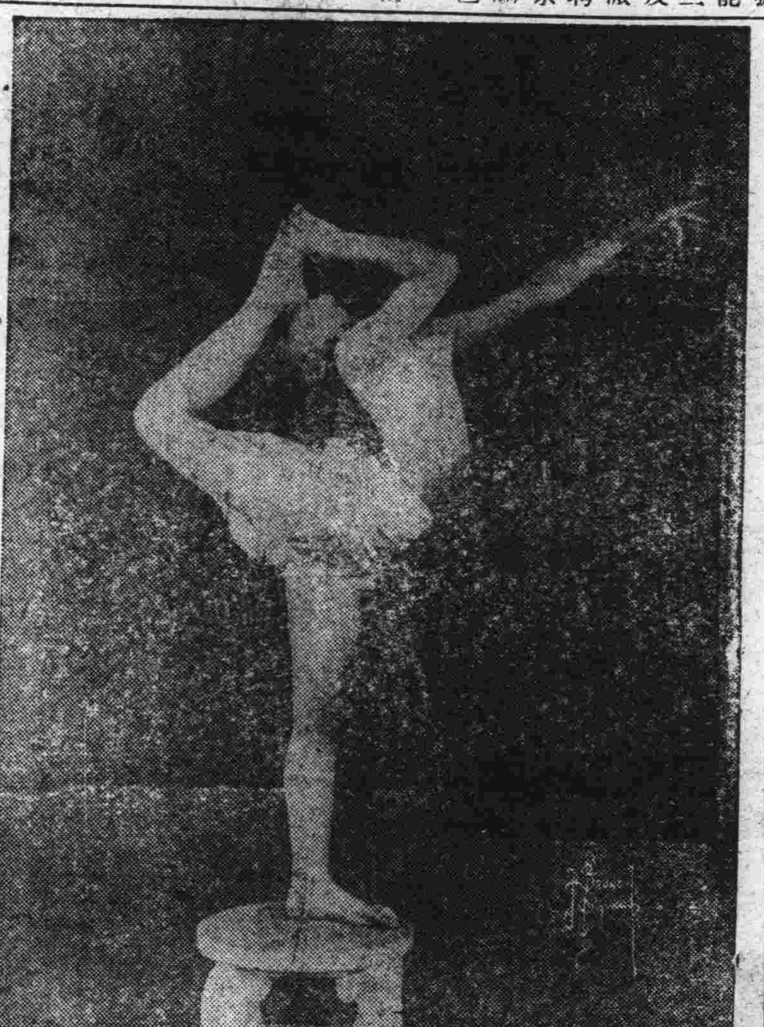

今晚在平安表演家鐵中二齋之一齋

廣播無線電 本日放送節目

▽天津廣播電台今日放送

下午四點至六點半（津劇）本埠放送劇目 臨時報告

下午七點至八點（英文教授）影泉女士 高級英語教科書第八課

下午八點五十分（最新中西唱片）大嗓戲曲 小嗓戲曲 三南北時調戲曲 百代 高亭 物克多 科脊比 營濱孫 課利等各公司出品

下午九點十四分 時刻報告 上海海關時刻每十五秒鐘報告

下午九點十六分 一次今日商情報告

下午九點二十分 米穀雜糧行市 北平銀錢號兌公債證券及

下午九點廿五分 今日國內新聞 天津銀錢號兌公債證券行市

下午九點三十分 商業廣告廣播消息

下午九點四十五分 天昇影院西樂 今晚戲曲 北平中和戲院 王又宸郝壽臣托兆碰碑 徐碧雲孫毓堃張春彥朱桂芳二喬

▽北平廣播電台今日放送

下午二點中至六點（北平廣德樓）馬最良會步閣探母 王少樓定軍山 李萬春陳富瑞連環套

下午八點至十一點中（今晚戲曲）北平開明戲院 荀慧生張春彥荀灌娘 劉叔詒許少奎黃金臺譚富英烏龍院

旅行一覽

輪船出口日期表

船名	日期	公司
▽開往威烟申		
公平輪船	十月九日	招商
利生輪船	十月十一日	怡和
通州輪船	十月十一日	太古
新康輪船	十月十三日	招商
定生輪船	十月十三日	怡和
新銘輪船	十月十四日	招商
順天輪船	十月十五日	太古
早生輪船	[illegible]	怡和
▽開往香港廣州		
惠州輪船	十月九日	太古
昌陞輪船	十月十四日	怡和
▽由塘沽開往大連		
天潮丸	十月十一日	大連
濟通丸	十月十一日	大連
天津丸	十月十二日	大連
▽開往大連青島上海		
唐山丸	十月十一日	日清
華山丸	十月二十日	日清
▽開往大連上海福州		
長沙丸	十月十四日	大阪
▽開往牛莊		
淡路丸	十月八日	近海
▽開往門司神戶		
北嶺丸	十月十五日	近海
長安丸	十月十八日	大阪
景山丸	十月二十日	近海
▽由大連開往上海		
大連丸	十月十四日	大連
奉天丸	十月十七日	大連

（天津中國旅行社報告）

火車開行時刻表

⊙由北平開上海

站名	時刻
北平	星期一晨〇一分開
保定	同日上午四點三十三分到
石家莊	同日上午十點十一分到
新鄉	星期二上午三點二十二分到
鄭州	同日上午五點四十分到
開封	同日上午八點四十八分到
徐州	同日下午三點〇八分到
蚌埠	同日下午十一點三十分到
浦口	星期三上午五點四十分到
南京	同日上午九點十分開
上海	同日下午四點〇五分到

⊙由上海開北平

站名	時刻
上海	星期三上午八點三十分開
南京	同日下午二點四十六分開
浦口	同日下午六點三十分開
蚌埠	星期四晨十一分到
徐州	同日上午六點四十分到
開封	同日下午三點〇九分到
鄭州	同日下午三點二十七分到
新鄉	同日下午十一點三十九分到
石家莊	星期五下午一點三十三分到
保定	同日上午六點三十三分到
北平	同日下午十二點四十四分到

⊙由天津開北平

第一次 上午九點十五分

第二次 下午三點五十五分

⊙由北平開天津

第一次 上午八點二十分

第二次 下午四點廿五分

⊙由天津開塘沽

第一次 上午五點三十分

第二次 正午十二點正

第三次 下午五點正

⊙由塘沽開天津

第一次 上午七點二十分

第二次 下午二點十五分

第三次 下午七點正

天津 中國旅行社

本社專求旅客之便利 辦理國內外旅行事務

經售車票 預定臥舖
經售船票 預定艙位
轉運行李 沿途招待
代辦出洋 團體旅行
發售中外 旅行支票

天津法租界八號路 電話南局九百八十號

庸報分類廣告 本欄廣告每格五號字六行每日收刊費三角

吉祥 本號於十月一日起將新行由歐美運到之兒童衣衫絨線衣帽一律大減價一月如蒙惠顧無任歡迎 法中街卅二號美豐洋行

招生 天津私立商業學校附設 夜校部 招各級插班生 法界巴黎道校長陳永壽

聘請 招請化粧品跑街 茲有本埠某公司欲聘請化粧品跑街數位須有實在經驗酬佣豐厚欲就者請書明籍貫年齡履歷寄庸報館轉交薛君可也合格則函邀面洽

添聘營業員 本公司爲擴充營業起見招請營業員數位薪水佣金從豐備對于汽車事業有經驗者請來面洽可也裕豐公司法界三十七號路光華里對門四號借用電話三三〇九八七

英文教授待聘 今有某君曾在上海某大學畢業擅長英文商業普通功課現願讓書相當時間教授英文及普通商業課程如公館有夜課招聘或單人受教者請投函本報商酌可也

聲明 遺失存摺聲明 茲遺失天津浙江興業銀行南開儲蓄分處第一一四四八號儲蓄存摺一扣計洋二十五元除向該處掛失外無論何人拾得作廢特此聲明 張文佑啓

受盤聲明 茲有英租界二號路四四號前有天泰祥飯店店主美國人（譯名）法蘭克君無意營業故將該店所有一切生財裝璜物件自九月一日起盤與敝人管業後特行佈置革新改名中南飯店嗣後該店法蘭克君如有發生以外交涉及人欠欠人債務等情一概與本飯店無涉特此聲明 英界二號路四四號中南飯店經理趙鴻奎啓

招租 樓房招租 日界蓬萊街西口太平里新樓房四樓四底兩所電燈汽爐涼熱水管各樣俱全屋宇寬敞租價從廉欲租者請至本里經租處領看 二局一一三五

平房出售 樓房招租 法界廿六號路有大四合平房一所計十五間汽車房一所淨水管電燈天棚俱全欲購者下午三點至六點請至英界華蔭里南連發順成衣局領看 又今有樓房一所英界交通便利廉價出租欲租者請至英界華蔭里南連發順成衣局有人領看

招租 今有新築四層住樓一所坐落特一區十九號路宅內花園汽車房電燈及浴室自來水等俱屬全備今欲廉價出租有意者請移至英界安利出口賬房面議可也 電話三一五八三

濟寧饊子 本店新裝電話東局二八三 酬謝主顧加製各種甜饊子每個銅子六枚四枚隨意訂購電知照送不悞 濟寧饊子店 設在天津特別二區平安街槐蔭里口

天津 中南飯店 西菜部早茶五角午膳八角五分晚餐一元零菜每盤二角五特別優待歡迎主顧價低物美與衆不同 英法界二號路四十四 電話南局一交二七七

上海 大鴻樓南飯莊 ◀特別減價▶ 本莊酬謝主顧起見各樣炒菜由八月初一日起價目減半特請蘇申名師專做新發時菜各種點心辦備酒席無美不包請各界諸君嘗試方知也 電話三〇九一九（開設法界天祥市塲後）

紫竹林 宴廳 日夜交易 電話南局一五七七 法界馬家口四號路 南洋中點 姑蘇名師 合色湯麵 湯包燒賣 水磨湯元 餛飩餃子 冷熱西菜 應有盡有

晉和醬園公司 紅白醬乳腐一概發莊 漸事分此開設河東大王號七緯路

醫生 祝由科 異人傳授 天醫科李炳南先生能起死回生千萬種病症當面見功 介紹以修好爲前提 數若大皷不悉者定能斷不致悞 人出京已久現已返都 無量功德 現住東馬路六吉里 電機三三一七 介紹人 張叔公 張燕平 張榮 [illegible]

大華飯店 上等西菜・精美可口 屋頂花園・高尚跳舞

療肺 麥液香膠 咳嗽痰喘喉寒呼吸困難因流行感冒傷風咳嗽夜中咳嗽難眠久咳必不止痰中代血逢秋必犯咳嗽等症每服此片二三片用白開水送下或含口內溶化百發百中大盒一元小盒六毛 代售處 新車站無線電 稻香村鐘記 電話北局一八七 北門外紫陽觀

飲食 松亭飯店 兩週紀念 優待顧客 一律九扣 歡迎佳賓

售地 英界墻子外民園西高地三畝八分七尚友里後四畝七分七前臨馬路建築合宜今欲七折出售由英界泰華里十號張宅領看

出售 廉價售 今有五座轎車一輛油漆全新原値二千餘元廉價洋六百五十元合式者請要電話三三四〇八號接洽可也

雜類 北洋轉運公司 本公司專辦運輸事務代報海常兩關及一切零件並包運靈柩等倫蒙賜顧請至法界廿三號路南洋兄弟烟草公司對過可也 電話三三四零八號

海光丸定於十月十號由天津開往秦皇島 售票處老車站迎賓樓旅館內 售貨票處老車站法國東華記煤業公司內

萬興紙盒和鋪 專做各種紙盒皷盒玻璃錦盒裝潢等工精價廉如蒙惠顧無任歡迎 北門東萬壽宮對過新家衚同 北營門西德仁里

德昌電業公司 天津新到大批無線電料 法界新菜市南電話南一三七號

鉅康呢絨莊 冬季各貨特別廉價 法界梨棧大街 電話三〇九一八號

李同益呢絨莊 現移法界新菜市對面楊福蔭路北口電話南局一七三

呢莊 軍用灰毛毯 每條四元一角 新到學士毛線 每磅二元三角四分 法界梨棧 華信棧 電話南局一八三九

理髮 久洲女士 樓上理髮 特別 本館特在裝修女士理髮專室前日登報定八月初八日開幕現下裝修完備因爲外洋椅子未到改於十三日正式開幕望各界女士歡迎本館一試

美國眼耳鼻喉專門醫科博士 蔣育英 診所英界中街二百五十二號 時間上午十時至十二時 下午三時至五時 電話南局三二八四 住宅南局三七八三

美國眼科專門醫科博士 黎宗堯 診所法界二十六號路基泰大樓 電話南局元三號 時間上午十時至十二時 下午三時至五時

感謝 肺癆專家 鄙人咳嗽吐血一年有半時犯時愈今春經法界二十四號路徐大夫用注射法治愈再生之德無以爲報特此鳴謝 山左王之棠啓

美國醫學博士 姜愛蘭女士 診所英租界二號路二二〇號 門診時間 上午九點至十二點 下午二點至四點 出診 急症接生 隨請隨到 電話南局三七一二號

美國牙醫博士 郭湘雯女士 美國本寧凡尼省大學牙科畢業 專治各種疑難牙症無不藥到病除 時間上午九時至十二時下午二時至五時 電話自動機三三七二六號 診所設中街一七三號

銀行月刊（八卷七號現已出版）

▲要目如下▼

全國財政會議彙記
財政部裁厘委員會會議彙記
中小工業之金融
我國銀行業今後之根本問題
商業承受與銀行承受
中央銀行商業循環
近時歐洲各國銀行發卷制度之變遷
審計事宜之革新
從世界物價趨勢上以觀察我國物價之昂騰
東三省之直魯殖民（二）
鐵路借欵彙記（續）
會計問題徵求答案
各種經濟統計表十二種

△價目 預定全年兩元半年一元每冊二角國外另加郵費
△總發行所 北京西皮市 上海銀行月刊社
△代售處 上海銀行通報社
天津 南開學堂 中央公園大慈商店 惠通禮物莊
北平 西長安街各大書店均有代售

新時代藝術之結晶 時代畫報 內容豐富 格式新穎 文字雅潔 無美不備 每星期六出版 每份大洋五分 發行處 北平教育部街文昌胡同時代報社

中國唯一畫報 北京畫報 每星期六出版 每期售洋六分 （閱定）二十期一元 半年一元三 全年二元五 北平東城西堂子胡同 天津同興大街十四號 廣興報社代派

明星大戲院出版 明星畫報 曹舞霜編 每週一次 印刷最精美 材料最豐富 本報取材新穎有趣介紹歐美及國產電影最詳圖版印刷極爲精美愛好藝術者不可不看 每期四分 半年一元 全年二元

華北電影公司出版 華北畫報（每期加出附刊一張）金聲編 取材精審 文字雅潔 印刷精美 不可不看 每逢星期日出版一次 一元寄二十六期

出版 贈書 臥雲山人贈書 臥雲山人乃國內名家久居滬上法書遊歷來津擬結緣翰墨贈書五百件每件暫收兩元收件處法租界六號路佛照樓六號房 介紹者 吳稚輝 譚延闓

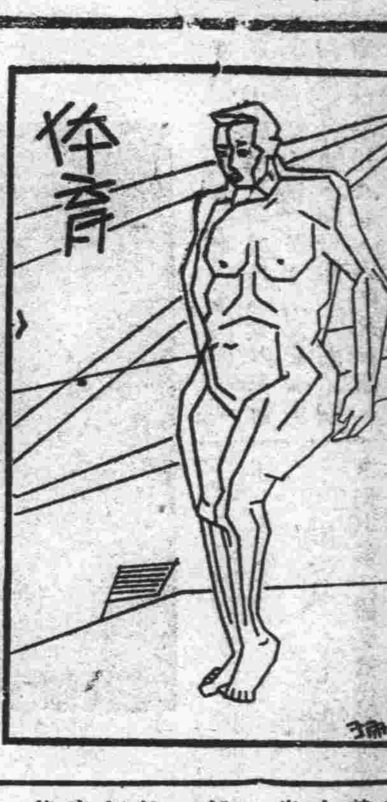

昨日學校網球賽
潘繼武勝新學
今日複賽明日決戰

天津體育協進會網球單拍第二次比賽，昨日下午二時假青年會及竹林會網球場正式舉行、與賽隊員計有四人、潘繼武(工商)對梁寶奎(新學)、謝樹勳(南中)對喬鐵漢(南大)是日天氣陰沉、金風刺面、立片時寒慄遍體、大有嚴冬氣象、是以參觀人衆、寥若晨星、統將隊員及裁判員計算在內、不過四十餘人而已、各隊員亦以塵沙撲面、未能盡量表演、茲將比賽結果、錄載於下、

(一)潘繼武(工商)以六比四、六比一勝梁寶奎、(新學)裁判員陶少甫、

(二)謝樹勳(南中)以六比二、六比一勝喬鐵漢、(南大)裁判員吳貿夫、

賽畢、優勝者當塲拈鬮、結果潘繼武得複賽權、定於今日下午四時、仍假青年會網球塲、與鄭兆佳(新學)比賽、謝樹勳得決賽權、將與今日比賽優勝者作最後決戰云、

東京舉行之田徑賽
日本與法國競技
第一日成績日本戰勝

東京六日東方電、日法對抗陸上競技第一日、本日在明治神宮競技場舉行、宿雨既收、天氣清和、運動場觀覽席中擁擠殆滿、午後一時十五分起、兩國選手作莊嚴之入場式、即開始一百米比賽、又電、日法競技本日之成績如下、

▲百米
第一着 村上、十一秒
第二着 克里斯多亞
第三着 佐藤
第四着 費瑟

▲擲炮彈
一 諾耶爾 十三米突十七
二 拉瑟爾
三 橋本
四 本莊

▲八百米
第一着 岡田
第二着 烏倫雲
第三着 久富
第四着 克列爾

▲執竿跳高
一 笠原 三米七十
二 西田 三米七十
三 班多斯基

▲跳遠
第一着 南部 七米十二
第二着 大島
第三着 韋爾克
第四着 野村

▲百米障礙物
第一着 岡田 十五秒五分三
第二着 鶴田
第三着 阿迭列木
第四着 劉坦

▲千米接力
一 法組
二 日組

結局本日之比賽日方得三十七點法方得二十七點、日方勝利、

日本六大學棒球決賽
早大勝法政

東京六日東方電、本日六大學棒球決勝戰、早大法政第一回戰、早大以二對一得勝、

論壇
難乎其爲裁判員
湘青

競賽的主旨、是切磋技術、互促進步、友誼爲重、勝負爲輕、如若人人已盡其心力、那末雖敗有榮、驕傲輕敵、雖勝亦不足取、不比賽而已、要比賽就有輸贏、所以成敗得失、嚴格說來、並沒有多大的意義、最要緊的、還是運動的道德、球員有球員的道德、看客也有看客的道德、道德是什麼、就是服從裁判員命令、尊重裁判員的意旨、即有不滿、亦當勉爲容忍、勿憑着血氣、求自己一時的痛快、裁判員的使命、是履行規則・判斷是非・所以俗話也稱裁判員爲公證人、凡是當裁判員的人、個個想執法如山、個個想努力勝任、決不肯自願拆爛汚、被人謾罵的、無奈有時難免失眼、發生錯誤、而且上海人有句土白、叫做「時辰日脚」做裁判員的、也會有時辰日脚、倘得好來、越做越起勁、越做越高興、大大小小的犯規、都能看得清清楚楚、一絲一毫、休想逃過、可是遇着了惡時辰、便會一錯常錯、一個霉頭觸到底、這也是常有的事、不必隱瞞的、所以我也把他赤裸裸地寫了出來、脊格淺一點的、還會因着看客的謾罵、弄得頭昏眼花、所以粵罵不但無補於事、而且越罵越壞、罵既無益、還是忍耐的爲妙、★★★「未完」

樂華在菲失敗詳記(二)
裁判員偏袒入網不算
二對三受挫雖敗猶榮

幸我方守門員周賢言、身手靈敏、將球拍出、由我後衛踢出、遂化險爲夷、混戰十分鐘、敵方前鋒乘隙進我虛處、勝回一球、結果成一對一之比成平手、菲隊得此一球氣勢頓盛、屢向我球門區域作祟、五前鋒極形活動、作數次之短傳遞、由其左輔又射入一球、周賢言之失此球、係因於救上半塲救危球時傷腰部、不能跳躍此時成二對一之比、菲隊打破平手之紀錄、而反佔先、樂華失此球後、不爲灰志反向敵節節施以壓迫、卒由樂華右鋒踢入一球、打成平手、此爲樂華反攻之時期、未幾菲方前鋒犯規、被罰十一碼球、由李惠堂主踢、腳頭一舉、球飛進入網、然球證西班牙人加市度氏鳴笛、謂菲方有球員一名、因球未踢入時、衝入球門區域、此球無效、當須再踢、樂華球員以此球明已入網何以不算、因爲保持君子大人風格、不遽與之爭執、遂再踢球爲非守門員拍出、當時該守門員站橫在木柱、下界線之外照例應當違規、然球證不宜告犯規・而任其過去・球證袒護菲隊之顯明・可見一斑・菲隊因得該不懂球規之球證、遂得脫險、關將之完塲前十分鐘、菲前鋒又大舉進攻、乘樂華守之虛處再進一球、成三對二之比佔先、因一完塲時間已近、樂華雖竭力反攻、終無效、至完塲時、樂華遂以三對二之比敗於菲隊、樂華此之失敗、總而言之實球證之不公、有證袒護菲隊、非藝術之失敗、

◆第九屆世界運動會之擲鐵球

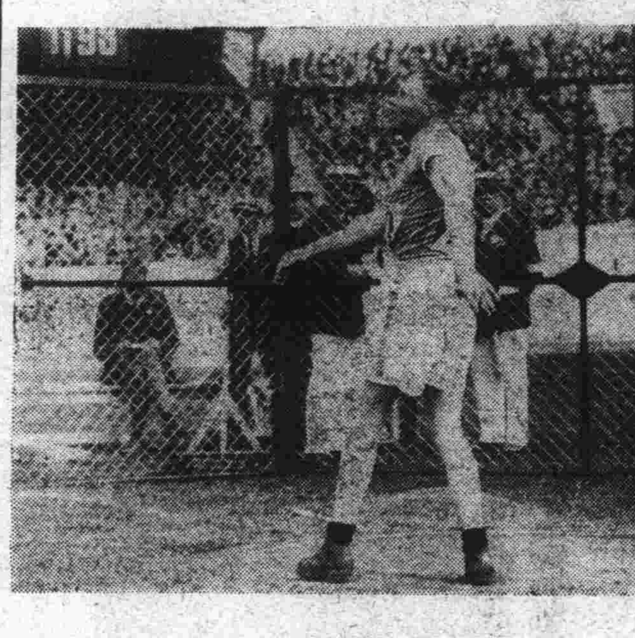

▲第一名愛爾蘭啤拉芬之姿勢

水上足球
美國得錦標

紐約六日路透電、全美水上足球最後決賽、美國打敗阿根庭奪得錦標云、

第十二期各報刊佈宣傳文字

慶祝國慶紀念要鞏固本黨的基礎
慶祝國慶紀念要積極建設良好的政治
慶祝國慶紀念要厲行革命建設的事業
慶祝國慶紀念要使民衆在本黨領導之下嚴密組織加緊訓練
慶祝國慶紀念要增加民衆的政治意識
慶祝國慶紀念要避免再蹈辛亥的覆轍
慶祝國慶紀念要發揚本黨十三年改組的精神
總理精神不死
紀念總理要繼續總理奮鬥犧牲的精神
紀念總理要學總理機警敏捷的能力
紀念總理要擁護他所艱難締造的本黨
紀念總理要實現他所指示倡導的三民主義
中國國民黨是總理留給我們的遺產來建國救國的
我們要繼續總理以黨建國以黨治國的精神

中國國民黨河北省指委會宣傳部十、六、

估衣街
敦慶隆
由八月廿五日起
秋貨 剔花
大減價

徵求地方通信

本報現特闢地方通信一欄、專登載各縣市鎮鄉村關於地方行政教育工商人事各項重要消息、凡以上項稿件見寄、一經登載、每條致酬由一角至三元、此啓、近有賜函詢問各地訪員特約及薪酬規則者甚多、茲並附帶致答、凡投寄稿件、悉照上述辦法辦理、不另函覆、

中孚銀行發給股息廣告

本行十七年份上期決算業經辦竣應即仍照向例擇於十月一日(即陰歷八月十八日)起爲本行發給上期股息之期屆時即祈貴股東惠臨所在地本各分行就近憑摺支取爲荷

各界來函贊清導丸之功力

清導丸療治腸胃病之功能來書贊許者幾于無時無地無階級之分爲節諸君閱此廣告之時把筆修函致其贊許者數當以百計也試看下方節刊之函札以證吾言

軍界　横道河子陸軍九十七團十一連李子芳君云予患膨悶之症寢食頓減職務廢弛後服清導丸病去而體健

學界　崇明中學施家驥君云予患便秘竟有三日不行大解者嗣服清導丸即覺心身爽適大便時行

商界　南昌元隆錢莊會計周敬之君云予患飲食積滯大便閉結肝火上升試用清導丸諸病悉愈

女界　鳳鳳縣龍社丞君云家母與姪女均患胸腹脹悶大便滯阻兩人均服清導丸而復其康健

凡經售西藥者均有出售或直向上海江西路六十號韋廉士醫生藥局購取每一瓶大洋六角每六瓶大洋三元郵力在內收用郵票

韋廉士紅色清導丸
PINKETTES

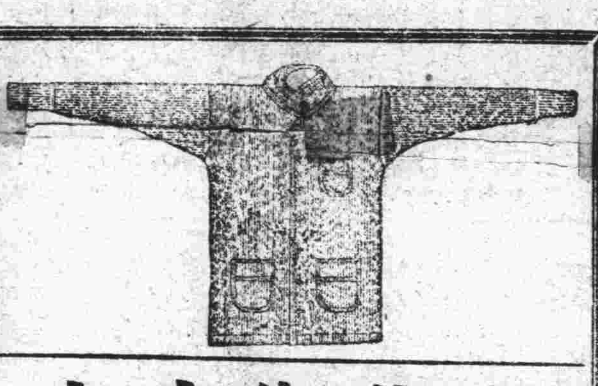

國貨衛生衣

振昌棉織廠 CHIN CHONG MILL 衛生 衣裳

振昌棉織廠 CHIN CHONG MILL 衛生 衣裳

上海
振昌棉織廠出品優點

本廠對於織品研究有年所出各品全球馳名此際正在織造衛生絨布材料均選上等質地細潔漂白如雪絨頭柔軟經洗不脫以此高上之絨布精製四喜牌五喜牌各式衛生衣裳式美質堅貼身禦寒誠冬令衛生之要品請同胞購用以挽利權如蒙採辦推銷極誠歡迎

請愛國同胞源源購用以挽利權如蒙採辦推銷尤爲歡迎

廠設上海法租界西蒲石路　營業部 電話 西五十一號

◉上海經銷處
怡昌源 東扶盤街
敬一 帶鈎橋壽康里
益豐 山東路源泰里
順和成 蕪湖路

美女牌葡萄乾
第一補血妙品
美國葡萄乾公司

將美女牌葡萄乾置清水中烹食可得粒粒肥大之葡萄汁濃味美與最著名之鮮葡萄無異清晨或午后食之精神奮發血氣充足洵妙品也

4

北方總經理　天津明記稻香村　法租界梨棧